

สารบัญ

02

เกี่ยวกับไออาร์ซี

04

พันธกิจที่มุ่งมั่น

05

ผลการดำเนินงานที่สำคัญ

06

สารจากประธานกรรมการ

08

รายงานคณะกรรมการตรวจสอบ

10

สารจากคณะกรรมการกำกับดูแล
กิจการและความรับผิดชอบต่อ
สังคม

11

สารจากคณะกรรมการ
บริหารความเสี่ยง

12

คณะกรรมการบริษัท

13

คณะกรรมการบริหาร

14

รายละเอียดเกี่ยวกับ
กรรมการ

20

รายละเอียดเกี่ยวกับ
คณะกรรมการบริหาร

25

สัดส่วนการถือครองหุ้นในบริษัทของ
คณะกรรมการบริษัท คณะกรรมการ
บริหารและผู้บริหารระดับสูง

26

การเปลี่ยนแปลงและ
พัฒนาการที่สำคัญ

28

โครงสร้างรายได้
และลักษณะผลิตภัณฑ์

36

ข้อมูลทั่วไป

38

โครงสร้างการถือหุ้น

39

การบริหารกิจการที่ดี

54

ปัจจัยความเสี่ยง

56

การควบคุมภายในและ
การบริหารจัดการความเสี่ยง

59

รายการระหว่างกัน

65

คำอธิบายและวิเคราะห์
ผลการดำเนินการ

68

รายงานความรับผิดชอบต่อ
กรรมการต่อรายงานทางการเงิน

69

รายงานของผู้สอบ
บัญชีรับอนุญาต

เกี่ยวกับไออาร์ซี

บริษัท อีโนเว รับเบอร์ (ประเทศไทย) จำกัด (มหาชน) **“ไออาร์ซี”** เป็นบริษัทร่วมทุนไทย-ญี่ปุ่น ก่อตั้งขึ้นเมื่อวันที่ 15 ธันวาคม 2512 ด้วยความมุ่งมั่นในการประกอบธุรกิจด้านการผลิตผลิตภัณฑ์ยางอีลาสโตเมอร์ เพื่อใช้ในอุตสาหกรรมยานยนต์และอุตสาหกรรมอื่นๆ และธุรกิจด้านการผลิตยางนอก-ยางในของรถจักรยานยนต์ที่มีคุณภาพสูงมาตรฐานโลก ซึ่งมีโรงงานการผลิตตั้งอยู่ที่รังสิต จังหวัดปทุมธานี และอำเภอวังน้อย จังหวัดพระนครศรีอยุธยา

โดยตลอดระยะเวลา 47 ปี **“ไออาร์ซี”** เติบโตอย่างมั่นคงภายใต้ความมุ่งมั่นสร้างสรรค์นวัตกรรม ไปพร้อมกับการพัฒนาศักยภาพกระบวนการผลิต เพื่อควบคุมคุณภาพผลิตภัณฑ์ให้เป็นที่เชื่อถือไว้วางใจ และสร้างความพึงพอใจสูงสุดให้แก่ลูกค้าทั้งในและต่างประเทศ ซึ่งเน้นย้ำถึงพันธกิจของ **“ไออาร์ซี”** ในการ **“มุ่งสู่การเป็นบริษัทชั้นนำในการพัฒนานวัตกรรมและโรงงานอัจฉริยะของผลิตภัณฑ์ยางอีลาสโตเมอร์ และยางนอก - ยางในรถจักรยานยนต์ที่มีคุณภาพในประชาคมเศรษฐกิจอาเซียน”**





พันธกิจที่มุ่งมั่น

มุ่งสู่การเป็นบริษัทชั้นนำในการพัฒนานวัตกรรมและโรงงานอัจฉริยะของผลิตภัณฑ์ยางอีลาสโตเมอร์ และยางนอก - ยางในรถจักรยานยนต์ที่มีคุณภาพในประชาคมเศรษฐกิจอาเซียนบนฐานของนโยบาย 7 ประการ ดังนี้



ผลการดำเนินงานที่สำคัญ

บริษัท ฮีโนเว รับเบอร์ (ประเทศไทย) จำกัด (มหาชน) และบริษัทย่อย ณ วันที่ 30 กันยายน

หน่วย: พันบาท

	2557	2558	2559
กำไรขาดทุนเบ็ดเสร็จและฐานะทางการเงิน			
รายได้รวม	5,496,522	5,186,251	5,002,396
ต้นทุนขายและบริการ	4,789,440	4,330,719	4,028,243
EBIT	372,387	527,790	626,492
กำไรสุทธิสำหรับปี	313,470	441,521	513,630
สินทรัพย์รวม	3,869,316	3,973,448	4,272,367
หนี้สินรวม	1,319,496	1,109,669	1,071,559
ส่วนของผู้ถือหุ้น	2,549,820	2,863,779	3,200,808
อัตราส่วนทางการเงิน			
อัตรากำไรสุทธิต่อรายได้รวม (%)	5.70	8.51	10.27
อัตราผลตอบแทนต่อส่วนของผู้ถือหุ้น (%)	12.29	15.42	16.05
อัตราผลตอบแทนต่อสินทรัพย์รวม	8.10	11.11	12.02
อัตราหนี้สินต่อส่วนของผู้ถือหุ้นรวม	0.52	0.39	0.33
กำไรต่อหุ้นขั้นพื้นฐาน(บาท)	1.57	2.21	2.57
มูลค่าตามบัญชีต่อหุ้น (บาท)	12.75	14.32	16.00

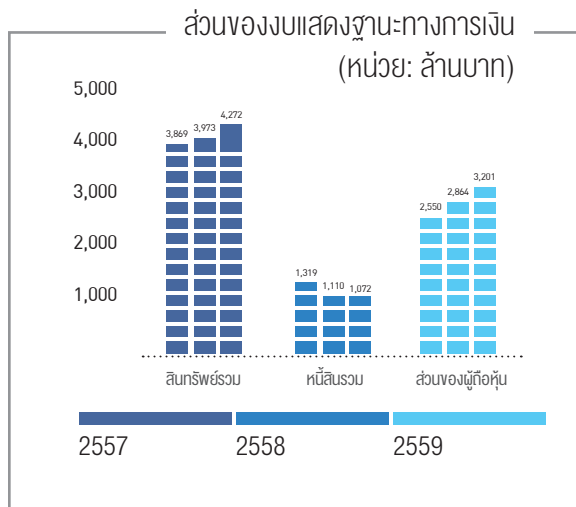
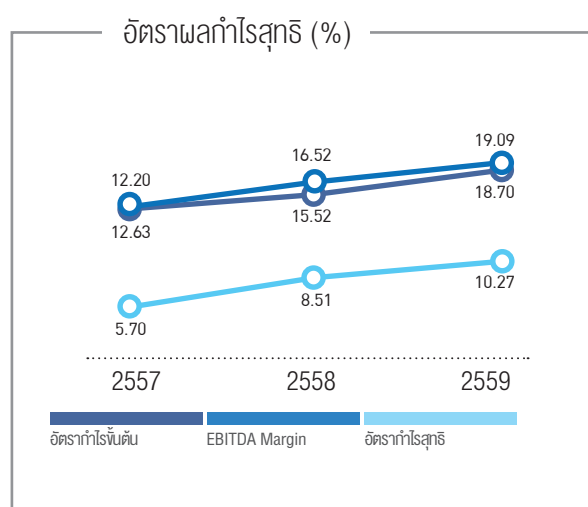

สารจากประธานกรรมการ



นางพิมพ์ใจ ลีอัสระนุกุล
ประธานกรรมการ

เรียน ท่านผู้ถือหุ้น

ตลอดปี 2559 บริษัท ไอโนเว รับเบอร์ (ประเทศไทย) จำกัด มหาชน “ไออาร์ซี” เผชิญกับความท้าทายจากการเปลี่ยนแปลงในหลายๆ มิติ ทั้งจากเศรษฐกิจและการเมืองในระดับโลก ที่นำไปสู่ความท้าทายในเชิงภูมิรัฐศาสตร์ อันส่งผลต่อการค้า การลงทุน ตลอดจนความผันผวนของอัตราแลกเปลี่ยนและราคาสินค้าโภคภัณฑ์ ซึ่งปัจจัยเหล่านี้ต้องอาศัยความรวดเร็วในการปรับตัวต่อการเปลี่ยนแปลง ขณะที่เศรษฐกิจในประเทศโดยรวมขยายตัวได้ดีขึ้นจากปีก่อน โดยการใช้จ่ายของภาครัฐและการลงทุนในโครงการโครงสร้างพื้นฐานยังคงเป็นแรงขับเคลื่อนหลักของเศรษฐกิจ อย่างไรก็ตาม สถานการณ์ภัยแล้งในช่วงครึ่งปีแรกส่งผลให้รายได้ของเกษตรกรปรับตัวลดลง ส่วนรายได้นอกภาคเกษตรกรรมที่ทรงตัว ประกอบกับหนี้ครัวเรือนยังคงอยู่ในระดับสูง

นับเป็นความเศร้าเสียใจครั้งยิ่งใหญ่ของคนไทยทุกคน ต่อการจากไปของพระบาทสมเด็จพระเจ้าอยู่หัวในพระบรมโกศ

“ปวงข้าพระพุทธเจ้าผู้บริหาร และพนักงาน
บริษัท ไอโนเว รับเบอร์ (ประเทศไทย) จำกัด (มหาชน)
ขอน้อมเกล้าน้อมกระหม่อม
รำลึกในพระมหากรุณาธิคุณหาที่สุดไม่ได้”

เพื่อสานต่อพระปณิธานของพระบาทสมเด็จพระเจ้าอยู่หัวในพระบรมโกศ ชาวไออาร์ซีจะยึดเอาพระบรมราโชวาทเป็นหลักในการดำเนินชีวิต เพื่อให้สังคมและประเทศของเรามีความเจริญรุ่งเรืองอย่างยั่งยืนต่อไป

ทำให้เป็นปัจจัยกดดันกำลังซื้อของผู้บริโภคแม้สภาวะเศรษฐกิจโดยรวมฟื้นตัว สำหรับภาพรวมอุตสาหกรรมยานยนต์ ในปีบัญชี 2559 มียอดการผลิตรถยนต์อยู่ที่ 1.96 ล้านคัน ขยายตัวได้ร้อยละ 2.86 จากปีก่อน โดยเฉพาะอย่างยิ่งยอดผลิตรถยนต์เพื่อการส่งออกเติบโตได้ร้อยละ 7.68 ขณะที่ยอดผลิตรถจักรยานยนต์หดตัวร้อยละ 2.86 อยู่ที่ 1.79 ล้านคัน

จากปัจจัยที่กล่าวมาข้างต้น ทำให้ในปี 2559 ไออาร์ซี มีรายได้รวมอยู่ที่ 5,002.40 ล้านบาท ลดลงร้อยละ 3.54 จากปีก่อน อย่างไรก็ตาม ภายใต้อุปสรรคดังกล่าว บริษัทได้บริหารจัดการต้นทุนวัตถุดิบอย่างมีประสิทธิภาพ และความทุ่มเทในการวิจัยและพัฒนา ด้านเทคโนโลยีการผลิต การขยายการติดตั้งระบบอัตโนมัติเพิ่มขึ้น เพื่อเพิ่มประสิทธิภาพในการผลิตและการควบคุมต้นทุน ทำให้ไออาร์ซี รายงานผลการดำเนินงานที่มีกำไรสุทธิอยู่ที่ 513.63 ล้านบาท เพิ่มขึ้นร้อยละ 16.33 ซึ่งถือเป็นกำไรสุทธิที่สูงสุดเป็นประวัติการณ์

พันธกิจที่มุ่งมั่น และการเติบโตอย่างยั่งยืน

ด้านเศรษฐกิจ

ทุกๆ ท่านคงทราบกันดีว่า เรากำลังอยู่ในยุคของการเปลี่ยนผ่านที่เทคโนโลยีดิจิทัลและอินเทอร์เน็ตกลายเป็นส่วนหนึ่งของการดำเนินชีวิตในปัจจุบัน ไม่เว้นแต่การบริหารจัดการและกระบวนการผลิต ไออาร์ซีตระหนักถึงการเปลี่ยนแปลงดังกล่าว เราจึงเตรียมพร้อมสำหรับการพัฒนาในหลายๆ ด้าน โดยเฉพาะอย่างยิ่งด้านการวิจัยและพัฒนา เพื่อรักษาและพัฒนาจุดแข็งของเราอย่างต่อเนื่อง ทำให้เราตั้งเป้าหมายในการปรับเปลี่ยนรูปแบบการผลิตจาก 'Mass Production' ให้เป็น 'Mass Customization' เพื่อเพิ่มศักยภาพในการแข่งขันและการตอบสนองความต้องการของลูกค้าได้อย่างรวดเร็วบนจุดยืนด้านคุณภาพและการจัดส่งที่ตรงเวลาสู่การเป็น 'โรงงานอัจฉริยะ' หรือ 'Smart Factory' ได้อย่างที่ตั้งพันธกิจไว้

ด้านสังคม

ไออาร์ซีมุ่งมั่นที่จะสร้างคุณค่าร่วม (Creating Shared Value) ให้เกิดขึ้นแก่สังคมโดยรวม เราได้พัฒนากิจการเพื่อสังคม (Social Enterprise) อันได้แก่ 'โครงการให้อาชีพ ให้ชีวิต' ที่มุ่ง 'สร้างคนดีคืนสู่สังคม' โดยเราได้เข้าไปฝึกอบรมทางด้านจริยธรรมทัศนคติที่ดีในการใช้ชีวิต และการฝึกอาชีพให้แก่ผู้ต้องขังหญิงในทัณฑสถาน โดยมีผู้เข้าร่วมโครงการตลอดระยะเวลา 3 ปีที่จัดตั้งแล้วกว่า 666 ราย และ 'โครงการความร่วมมือระหว่างไออาร์ซีกับสหกรณ์กองทุนสวนยางคลองปาง จ.ตรัง' สู่ระบบการผลิตยางมาตรฐาน ISO 9001:2015' ที่ไออาร์ซีเข้าไปเป็น 'เพื่อนคู่คิด' ในการพัฒนาขีดความสามารถของเกษตรกรชาวสวนยางไทย โดยเพิ่มมูลค่าให้แก่ยางธรรมชาติจากระบบคุณภาพมาตรฐานสากลที่ช่วยเหลือเกษตรกรให้มีความเป็นอยู่ที่ดีขึ้น พัฒนาเศรษฐกิจชุมชนให้เติบโตได้อย่างยั่งยืน นอกจากนี้ เรายังได้รณรงค์ด้านการขับเคลื่อนอย่างยั่งยืนอย่างต่อเนื่องตลอดทั้งปี เพื่อสร้างความตระหนักและความใส่ใจในเรื่อง 'ความปลอดภัย' ให้เกิดขึ้นแก่ผู้ขับขี่ โดยเฉพาะอย่างยิ่งผู้ขับขี่รถจักรยานยนต์ และในฐานะพลเมืองบริษัทที่ดี (Corporate Citizenship) เราชาวไออาร์ซีทุกคน พร้อมใจกันลงนามในสัตยาบรรณและประกาศเจตนารมณ์ต่อต้านการทุจริตคอร์รัปชัน อันเป็นการแสดงถึงจุดยืนในการเป็นพลเมืองตื่นรู้ต่อต้านการทุจริตคอร์รัปชันทุกรูปแบบ เพื่อนำไปสู่ความยั่งยืนขององค์กร

ด้านสิ่งแวดล้อม

ด้วยการเปลี่ยนแปลงของสภาพภูมิอากาศที่ทวีความรุนแรงเพิ่มขึ้น และเพื่อสนับสนุนความตกลงปารีส (Paris Agreement) อันเป็นกติการะหว่างประเทศ ไออาร์ซีจึงมีแนวคิดในการใช้ทรัพยากรอย่างรู้คุณค่าภายใต้แนวคิด 'ขยะเหลือศูนย์' หรือ 'Zero Waste' เข้ามาใช้ในกระบวนการผลิต โดยเฉพาะอย่างยิ่งการจัดการน้ำที่ใช้ภายในองค์กร นอกจากนี้ ยังได้ติดตั้งแผงโซลาร์เพื่อส่งเสริมการใช้พลังงานอย่างยั่งยืน และส่งเสริมการใช้พลังงานทางเลือก ที่สะอาดปราศจากมลพิษ รวมถึงช่วยลดการปล่อยก๊าซเรือนกระจกสู่ชั้นบรรยากาศโลก

การเติบโตอย่างยั่งยืนของไออาร์ซีได้บังเกิดผลอย่างเป็นรูปธรรม โดยในปี 2559 เราได้รับการคัดเลือกให้เป็น '100 อันดับหลักทรัพย์ที่มีความโดดเด่นในการดำเนินธุรกิจอย่างยั่งยืน (ESG 100)' ที่มีการประเมินทั้งทางด้านสิ่งแวดล้อม สังคม และธรรมาภิบาล ภายใต้แนวคิดที่ว่า 'บริษัทที่มี ESG ดี จะสามารถสร้างผลตอบแทนจากการลงทุนที่ดีที่สุด' อีกทั้ง เรายังได้รับการประเมินด้านการกำกับดูแลกิจการที่ดีจากสมาคมกรรมการบริษัทไทยในระดับดีมาก ต่อเนื่องเป็นปีที่ 2 ซึ่งความสำเร็จนี้จะเกิดขึ้นไม่ได้ถ้าขาดความร่วมมือร่วมใจของพนักงาน ผู้บริหาร กรรมการ ตลอดจนการสนับสนุนของผู้ถือหุ้นทุกท่าน ดิฉันจึงขอขอบคุณการสนับสนุนจากทุกภาคส่วนที่ทำให้ไออาร์ซีเติบโตได้อย่างยั่งยืน และดิฉันเชื่อมั่นเป็นอย่างยิ่งว่าความร่วมมือจากทุกฝ่าย และความตั้งใจในการดำเนินงานภายใต้ 3 เสาหลักคือ เศรษฐกิจ สังคม และสิ่งแวดล้อม จะส่งผลให้ไออาร์ซีเติบโตอย่างยั่งยืนเคียงคู่สังคมไทยต่อไป

รายงานคณะกรรมการตรวจสอบ



รศ.ดร.เจษฎา โลห่ออุจน์จิตร

ประธานคณะกรรมการตรวจสอบ

ประธานคณะกรรมการตรวจสอบ

เรียน ท่านผู้ถือหุ้น

คณะกรรมการตรวจสอบประกอบด้วยกรรมการอิสระที่เป็นผู้ทรงคุณวุฒิที่มีประสบการณ์ ความรู้ความสามารถ อันเป็นประโยชน์ต่อการดำเนินงานของบริษัทและมีคุณสมบัติครบถ้วนตามหลักเกณฑ์ที่เกี่ยวข้องมีทั้งสิ้นจำนวน 3 ท่านได้แก่ รศ.ดร.เจษฎา โลห่ออุจน์จิตร เป็นประธานคณะกรรมการตรวจสอบ นายวิฑิต วุฒิสมบัติ และ รศ.จากรุพร ไวยนันท์ เป็นกรรมการตรวจสอบ โดย รศ.จากรุพร ไวยนันท์ เป็นผู้มีความรู้และประสบการณ์เพียงพอในการสอบทานความน่าเชื่อถือของงบการเงิน

ในรอบปีบัญชี 2559 คณะกรรมการตรวจสอบได้ปฏิบัติหน้าที่ภายใต้ขอบเขตหน้าที่และความรับผิดชอบตามกฎหมายที่อนุวัติโดยคณะกรรมการบริษัท รวมถึงการได้แสดงความคิดเห็นและให้ข้อเสนอแนะอย่างอิสระ โดยมีการประชุมร่วมกับฝ่ายบริหาร ผู้ตรวจสอบภายในและผู้สอบบัญชี ทั้งสิ้น 7 ครั้ง โดยกรรมการแต่ละท่านเข้าร่วมประชุม ดังนี้

รายชื่อ	ตำแหน่ง	จำนวนครั้งที่เข้าประชุม / จำนวนครั้งประชุม
รศ.ดร.เจษฎา โลห่ออุจน์จิตร	ประธานคณะกรรมการตรวจสอบ	7 / 7
นายวิฑิต วุฒิสมบัติ	คณะกรรมการตรวจสอบ	6 / 7
รศ.จากรุพร ไวยนันท์	คณะกรรมการตรวจสอบ	7 / 7

คณะกรรมการตรวจสอบขอสรุปสาระสำคัญในการดำเนินงานและการให้ความเห็นในเรื่องต่างๆ ต่อที่ประชุมคณะกรรมการบริษัทดังต่อไปนี้

ความถูกต้องและความเชื่อถือได้ของรายงานทางการเงิน

คณะกรรมการตรวจสอบได้สอบทานรายงานทางการเงินทั้งงบการเงินรายไตรมาสและงบการเงินประจำปีที่ผ่านมาผ่านการสอบทานและตรวจสอบจากผู้สอบบัญชี โดยได้เชิญผู้สอบบัญชีเข้าร่วมประชุมเพื่อพิจารณาขอบเขต แนวทาง และแผนการสอบบัญชีประจำปี รวมทั้งได้สอบถามเรื่องความถูกต้อง ครบถ้วน และการปรับปรุงรายการบัญชีที่สำคัญ มาตรฐานบัญชี ความเพียงพอของการเปิดเผยข้อมูล ประสิทธิภาพของระบบควบคุมภายในที่จำเป็นในการจัดทำงบการเงิน ความเหมาะสมในการบันทึกบัญชี เพื่อให้มั่นใจว่างบการเงินเป็นไปตามมาตรฐานบัญชีที่รับรองทั่วไป

อีกทั้งได้มีการประชุมกับผู้สอบบัญชีโดยไม่มีฝ่ายบริหาร 2 ครั้ง เพื่อให้มั่นใจว่าผู้ตรวจสอบบัญชีมีความอิสระในการรายงานปัญหาและอุปสรรคในการปฏิบัติหน้าที่ และเหตุการณ์หรือความผิดปกติที่พบเห็น ทั้งนี้ เพื่อประโยชน์ของผู้ใช้งบการเงิน

การควบคุมภายในและการตรวจสอบภายใน

คณะกรรมการตรวจสอบได้สอบทานรายงานการตรวจสอบจากผู้สอบบัญชีเกี่ยวกับระบบควบคุมภายใน อีกทั้งสอบทานการประเมินระบบการควบคุมภายในตามแนวทางที่กำหนดโดยสำนักงานคณะกรรมการกำกับหลักทรัพย์และตลาดหลักทรัพย์แห่งประเทศไทย

ในปี 2559 คณะกรรมการตรวจสอบได้มีการดำเนินการ ดังต่อไปนี้

- สอบทานรายงานการตรวจสอบของผู้สอบบัญชีเกี่ยวกับระบบควบคุมภายในที่พิจารณาเรื่องการดำเนินงาน การทุจริต และความเชื่อถือได้ของรายงานทางการเงิน ซึ่งผู้สอบบัญชีไม่พบประเด็นปัญหาหรือข้อบกพร่องที่เป็นสาระสำคัญในเรื่องเหล่านี้
- สอบทานแบบประเมินความเพียงพอของระบบควบคุมภายในประจำปี 2559 ที่จัดทำโดยฝ่ายบริหาร เพื่อให้มั่นใจว่าระบบการควบคุมภายในของบริษัท มีความเพียงพอและเหมาะสม มีเครื่องมือที่ใช้ในการบริหารจัดการที่สามารถทำให้เกิดประสิทธิผลและได้นำเสนอคณะกรรมการบริษัทเพื่อให้ความเห็นชอบ
- พิจารณารายงานการตรวจสอบภายในของ บริษัท เคพีเอ็มจี ภูมิภาค ที่ปรึกษาธุรกิจ จำกัด “KPMG” พร้อมกับให้ความเห็นและรายงานต่อที่ประชุมคณะกรรมการบริษัท
- ทบทวนแนวทางปฏิบัติในการร้องเรียนและแจ้งเบาะแสการทุจริต เพื่อเปิดโอกาสและเพิ่มประสิทธิภาพในการร้องเรียนและแจ้งเบาะแสเกี่ยวกับเรื่องการทุจริต ทั้งนี้ ในปีที่ผ่านมา คณะกรรมการตรวจสอบไม่ได้รับรายงานข้อร้องเรียนเกี่ยวกับการทุจริตแต่อย่างใด

รายการที่อาจมีความขัดแย้งทางผลประโยชน์

คณะกรรมการตรวจสอบได้สอบทานความสมเหตุสมผลและประโยชน์สูงสุดต่อบริษัทฯ ในการทำรายการเกี่ยวโยงหรือรายการ

ที่อาจมีความขัดแย้งทางผลประโยชน์ เพื่อให้เป็นไปตามกฎหมายและข้อกำหนดของสำนักงานคณะกรรมการกำกับหลักทรัพย์และตลาดหลักทรัพย์แห่งประเทศไทย

การปฏิบัติตามกฎหมายว่าด้วยหลักทรัพย์และตลาดหลักทรัพย์ และกฎหมายที่เกี่ยวข้องกับธุรกิจ

คณะกรรมการตรวจสอบได้สอบทานการปฏิบัติงานของบริษัทฯ ให้เป็นไปตามกฎหมายว่าด้วยหลักทรัพย์และตลาดหลักทรัพย์ รวมทั้งกฎหมายที่เกี่ยวข้องกับธุรกิจของบริษัทฯ และไม่พบการไม่ปฏิบัติตามกฎหมายว่าด้วยหลักทรัพย์และตลาดหลักทรัพย์ ข้อกำหนดของตลาดหลักทรัพย์แห่งประเทศไทย และกฎหมายที่เกี่ยวข้องกับธุรกิจของบริษัทฯ นอกจากนี้ไม่มีรายงานจากผู้สอบบัญชีว่าพบพฤติกรรมอันควรสงสัยว่ากรรมการ ผู้จัดการ หรือบุคคลที่รับผิดชอบในการดำเนินงานของบริษัทฯ ได้กระทำความผิดตามมาตรา 89 / 25 แห่งพระราชบัญญัติหลักทรัพย์และตลาดหลักทรัพย์

การพิจารณา คัดเลือก และเสนอแต่งตั้งผู้สอบบัญชี

คณะกรรมการตรวจสอบได้พิจารณาความเป็นอิสระ ความรู้ความเข้าใจในธุรกิจของบริษัทฯ คุณภาพงาน และคุณสมบัติของผู้สอบบัญชี ตลอดจนความเหมาะสมของค่าสอบบัญชี โดยเห็นชอบให้เสนอผู้สอบบัญชีจาก บริษัท ไพร์ซวอเตอร์เฮาส์คูเปอร์ส เอ็มเอเอส จำกัด เป็นผู้สอบบัญชีประจำปี 2560 ของบริษัทฯ และบริษัทย่อย ได้แก่ นางสาวกานุช อภิชาติเสถียร ผู้สอบบัญชีรับอนุญาตเลขที่ 5266 นายชาณุชัย ชัยประสิทธิ์ ผู้สอบบัญชีรับอนุญาตเลขที่ 3760 และ / หรือนายไพบูล ดันกุล ผู้สอบบัญชีรับอนุญาตเลขที่ 4298

ความเห็นและข้อสังเกตโดยรวมจากการปฏิบัติหน้าที่ตามกฎบัตร

คณะกรรมการตรวจสอบได้ปฏิบัติหน้าที่ตามความรับผิดชอบที่ได้รับไว้ใกฎบัตรคณะกรรมการตรวจสอบที่ได้รับอนุมัติจากคณะกรรมการบริษัท ด้วยความรู้ ความสามารถ ความระมัดระวัง ความรอบคอบ และความอิสระ ตลอดจนได้ให้ความเห็นและข้อเสนอแนะอย่างสร้างสรรค์ เพื่อประโยชน์สูงสุดต่อผู้มีส่วนได้เสีย โดยได้รับความร่วมมือจากหน่วยงานและบุคคลที่เกี่ยวข้องเป็นอย่างดี

คณะกรรมการตรวจสอบมีความเห็นว่ารายงานทางการเงินของบริษัทฯ ได้จัดทำขึ้นตามหลักการบัญชีที่รับรองโดยทั่วไป มีความถูกต้อง ครบถ้วน เชื่อถือได้ตามที่ควรในสาระสำคัญตามมาตรฐานการบัญชี รายการเกี่ยวโยงมีความสมเหตุสมผลและเป็นประโยชน์สูงสุดต่อบริษัทฯ มีการเปิดเผยสารสนเทศอย่างเพียงพอ ครบถ้วน เชื่อถือได้ ตลอดจนมีระบบการควบคุมภายในที่เพียงพอและมีประสิทธิภาพ รวมทั้งได้ปฏิบัติตามนโยบายการกำกับดูแลกิจการที่ดี และปฏิบัติตามกฎหมายและระเบียบที่เกี่ยวข้องโดยไม่มีข้อบกพร่องที่เป็นสาระสำคัญ

สารจากคณะกรรมการกำกับดูแล กิจการและความรับผิดชอบต่อสังคม



ร.ร. ไวนันท์

รองศาสตราจารย์ จารุพร ไวนันท์

ประธานคณะกรรมการกำกับดูแลกิจการและ
ความรับผิดชอบต่อสังคม

เรียน ท่านผู้ถือหุ้น

คณะกรรมการกำกับดูแลกิจการและความรับผิดชอบต่อสังคม ประกอบด้วยกรรมการอิสระและผู้บริหารจากสายงานต่างๆ ร่วมกันปฏิบัติหน้าที่ในด้านการกำกับดูแลกิจการและความรับผิดชอบต่อสังคมตามที่ได้รับมอบหมายจากคณะกรรมการบริษัท อันนำไปสู่ความยั่งยืนในการดำเนินธุรกิจและความเชื่อมั่นของผู้มีส่วนได้ส่วนเสียในกลุ่มต่างๆ

ในปี 2559 คณะกรรมการฯ มีการประชุมทั้งสิ้น 4 ครั้ง โดยสรุปสาระสำคัญได้ดังนี้

ด้านการบริหารกิจการที่ดี

- ส่งเสริมให้ผู้ถือหุ้นได้เสนอวาระการประชุมล่วงหน้าในช่วงวันที่ 1-31 ตุลาคม 2559 โดยได้ประกาศผ่านทางเว็บไซต์ของบริษัทฯ และเว็บไซต์ของตลาดหลักทรัพย์แห่งประเทศไทย เพื่อจะรวบรวมเสนอคณะกรรมการบริษัท พิจารณาในการประชุมเดือนพฤศจิกายน 2559 ทั้งนี้ ไม่มีผู้ถือหุ้นเสนอวาระการประชุมล่วงหน้า
- ทบทวนคู่มือการบริหารกิจการที่ดีและจริยธรรมธุรกิจให้สอดคล้องกับพรบ. หลักทรัพย์และตลาดหลักทรัพย์ ฉบับแก้ไข พ.ศ. 2559 ตลอดจนแนวปฏิบัติในการจัดการข้อมูลลับที่มีผลต่อราคาหลักทรัพย์ และหลักการบริหารกิจการที่ดี หลักปฏิบัติสำหรับคณะกรรมการบริษัทจดทะเบียน พ.ศ. 2559 จัดทำโดยสำนักงานคณะกรรมการกำกับหลักทรัพย์และตลาดหลักทรัพย์ ทั้งนี้ เพื่อยกระดับหลักเกณฑ์และนโยบายการบริหารกิจการที่ดีของบริษัทฯ ตลอดจนเพื่อให้กรรมการ ผู้บริหาร และพนักงาน ยึดถือเป็นแนวปฏิบัติที่ดี
- จัดทำรายงานความยั่งยืน ประจำปี 2559 ตามแนวทางของ

Global Reporting Initiative (GRI), version 4 (G4) ต่อเนื่องเป็นปีที่ 2 พร้อมทั้งนำ ‘เป้าหมายการพัฒนาที่ยั่งยืนของโลก’ (Sustainable Development Goals: SDGs) มาเป็นเข็มทิศในการขับเคลื่อนการดำเนินการกับผู้มีส่วนได้ส่วนเสียขององค์กรให้เชื่อมโยงกับบริบทของแนวทางการพัฒนาอย่างยั่งยืนในระดับสากล

ด้านความรับผิดชอบต่อสังคม

- การต่อต้านทุจริตคอร์รัปชัน: คณะกรรมการฯ ได้ส่งเสริมให้กรรมการ ผู้บริหาร และพนักงานทุกระดับได้รับการอบรมและทำความเข้าใจนโยบายต่อต้านการทุจริตคอร์รัปชัน ตลอดจนบรรจุให้นโยบายดังกล่าวเป็นหนึ่งในหลักสูตรการปฐมนิเทศพนักงานใหม่ เพื่อปลูกฝังเป็นวัฒนธรรมองค์กร
- กิจกรรมเพื่อสังคมและการพัฒนาชุมชน: คณะกรรมการฯ กำหนดกลยุทธ์ในการขับเคลื่อนกิจกรรม CSR ของบริษัทฯ เริ่มจากกิจกรรมภายในบริษัทฯ ‘IRC’ ที่จะเน้นผลักดันการใช้ทรัพยากรอย่างยั่งยืน สุขภาพ ความเป็นอยู่ และความรู้อของพนักงาน จึงขยายผลไปสู่กิจกรรม ‘รอบรั้ว รอบบ้าน’ ที่เสริมสร้างความสัมพันธ์ที่เข้มแข็งกับเพื่อนบ้านใกล้เคียงทั้งในพื้นที่รังสิต และวังน้อย ในระดับถัดมาจะเป็นกิจกรรมระดับ ‘ชุมชน / ประเทศชาติ’ ที่มีโครงการหลักได้แก่ โครงการคลองปาง และโครงการให้อาชีพ-ให้ชีวิต ที่มุ่งมันขยายผลให้เป็นโครงการเพื่อสังคม (Social Enterprise: SE) อย่างยั่งยืน และท้ายสุดคือกิจกรรมใน ‘ระดับโลก’ ที่ส่งเสริมนโยบายการใช้พลังงานอย่างยั่งยืนและลดการปล่อยก๊าซเรือนกระจก อันกระทบต่อสภาพภูมิอากาศและชั้นบรรยากาศโลกโดยกิจกรรมทั้งหมดมีรายละเอียดปรากฏในรายงานความยั่งยืน

รางวัลแห่งความภาคภูมิใจในปี 2559

- ‘ESG 100 Certificate 2016’ 1 ใน 100 บริษัทจดทะเบียนจากทั้งสิ้น 621 บริษัท ที่มีความโดดเด่นในการดำเนินการด้านสิ่งแวดล้อม สังคม และธรรมาภิบาลจากสถาบันไทยพัฒนา
- การประเมินการกำกับดูแลกิจการของบริษัทจดทะเบียน ประจำปี 2559 อยู่ในระดับ ‘ดีมาก’ จากบริษัทจดทะเบียนทั้งสิ้น 601 บริษัท ประเมินโดยสถาบันกรรมการบริษัทไทย (IOD)
- ใบรับรองมาตรฐานแรงงานไทย (มรท.) ที่ยอมรับในระดับสากล อันส่งเสริมศักยภาพการแข่งขันของบริษัทฯ บนเวทีการค้าโลก จากกรมสวัสดิการและคุ้มครองแรงงานกระทรวงแรงงาน
- ใบรับรองมาตรฐานการป้องกันและแก้ไขปัญหาอาชญากรรมในสถานประกอบการ (มยส.) จากกรมสวัสดิการและคุ้มครองแรงงานกระทรวงแรงงาน
- ประกาศเกียรติคุณระดับเงิน กิจกรรมการรณรงค์ลดสถิติอุบัติเหตุจากการทำงานให้เป็นศูนย์ ประจำปี 2559 จากกระทรวงแรงงาน
- รางวัลจากลูกค้า ได้แก่ โตโยต้า (TOYOTA) เจนเออร์มอเตอร์ (GM) ฮีโน่ (HINO) และอื่นๆ สำหรับความภาคภูมิใจในด้านต่างๆ อาทิ คุณภาพผลิตภัณฑ์ ความปลอดภัยในสถานประกอบการ การบริหารความเสี่ยง เป็นต้น

สารจากคณะกรรมการ บริหารความเสี่ยง



นายสุรงค์ บูลกุล

ประธานคณะกรรมการบริหารความเสี่ยง

เรียน ท่านผู้ถือหุ้น

คณะกรรมการบริหารความเสี่ยงของบริษัทฯ ปฏิบัติหน้าที่ภายใต้พันธกิจและบทบาทหน้าที่ที่คณะกรรมการบริษัทมอบหมาย เพื่อเป็นส่วนหนึ่งของการกำกับดูแลกิจการที่ดีและสนับสนุนการขับเคลื่อนองค์กรอย่างมีเสถียรภาพ โดยในปี 2559 คณะกรรมการได้มีการประชุมรวมทั้งสิ้น 4 ครั้ง เพื่อให้การบริหารความเสี่ยงสอดคล้องกับการเปลี่ยนแปลงของสภาวะเศรษฐกิจ อุตสาหกรรม และสถานการณ์โดยรวม ซึ่งสามารถสรุปสาระสำคัญได้ดังนี้

- **การกำหนดกรอบและนโยบายการบริหารความเสี่ยงอย่างบูรณาการ** สอดคล้องตามแนวทาง Committee of Sponsoring Organizations of the Treadway Commission (COSO) ควบคู่กับการบริหารความเสี่ยงตามมาตรฐาน ISO 14001: 2015 และ ISO 9001:2015 เพื่อให้สามารถบ่งชี้ความเสี่ยงที่อาจเกิดขึ้นและมีผลกระทบต่อองค์กร ตลอดจนสามารถบริหารจัดการความเสี่ยงให้อยู่ในระดับที่ยอมรับได้ (Risk Appetite) และเป็นไปตามเป้าหมายที่กำหนด
- **การประเมินความเสี่ยง ติดตามผล และรายงานผลการบริหารความเสี่ยง** ต่อคณะกรรมการบริษัทเป็นประจำทุกไตรมาส เพื่อให้มั่นใจได้ว่าบริษัทฯ จะสามารถบริหารจัดการความเสี่ยงไม่แน่นอนที่อาจส่งผลกระทบต่อการดำเนินธุรกิจได้อย่างเหมาะสมและมีประสิทธิภาพ

- **การผลักดันเชิงกลยุทธ์และการให้ข้อเสนอแนะต่อการเปลี่ยนแปลงทางเทคโนโลยีและการพัฒนาผลิตภัณฑ์ใหม่** คณะกรรมการบริหารความเสี่ยงตระหนักถึงความสำคัญของการพัฒนาผลิตภัณฑ์ใหม่เพื่อสร้างรายได้และขยายธุรกิจ โดยในระยะสั้นถึงระยะกลางคณะกรรมการเห็นโอกาสในการพัฒนาผลิตภัณฑ์ที่ผลิตจากยางธรรมชาติ เพื่อส่งเสริมและสร้างมูลค่าเพิ่มให้กับการใช้ยางในประเทศ ตลอดจนการพัฒนาผลิตภัณฑ์ยางอีลาสโตเมอร์เพื่อขยายตลาดไปสู่การใช้งานสำหรับโครงการโครงสร้างพื้นฐานซึ่งถือเป็นอนาคตของประเทศ ส่วนการพัฒนาในระยะยาว คณะกรรมการตระหนักถึงความสำคัญของการเปลี่ยนแปลงทางเทคโนโลยี (Disruptive Technology) ประกอบกับการให้ความสำคัญในเรื่องของการประหยัดพลังงานและเป็นมิตรกับสิ่งแวดล้อม อาจทำให้การปรับตัวจากรถยนต์ระบบเครื่องยนต์สันดาปภายใน (Internal Combustion Engine: ICE) สู่อยนต์ไฮบริด (Hybrid) และรถยนต์พลังงานไฟฟ้า (Electric Vehicle) มีความชัดเจนและเป็นรูปธรรมมากยิ่งขึ้น โดยบริษัทฯ จะพัฒนาต่อยอดเทคโนโลยี เพื่อให้ทันต่อความต้องการของตลาดในอนาคต และย้ำจุดยืนในการเป็นผู้นำในการพัฒนานวัตกรรมในอุตสาหกรรมยางนอก-ยางใน รถจักรยานยนต์ และผู้ผลิตชิ้นส่วนยางอุตสาหกรรมควบคู่กัน

ท้ายนี้ คณะกรรมการบริหารความเสี่ยงและคณะทำงานทุกคนจะมุ่งมั่นทำงานเพื่อให้ผู้ถือหุ้นและผู้มีส่วนได้ส่วนเสียทุกท่านมั่นใจว่า บริษัทฯ ได้มีการกำกับดูแลและบริหารความเสี่ยงประเภทต่างๆ อย่างใกล้ชิด เพื่อให้การขับเคลื่อนองค์กรบรรลุตามวัตถุประสงค์อย่างยั่งยืน



นางพิมพ์ใจ ลี้อิสสระนุกูล



นายทาเคโนริ นาคาโมะโตะ



นายโชอิจิ อีโนเว



นายทอง ลี้อิสสระนุกูล



นายอภิชาติ ลี้อิสสระนุกูล



นางพรทิพย์ เศรษฐีวรรณ



นายมาซายุกิ อีโนเว



รศ.ดร. เจษฎา โลหุจน์จิตร



ร.ศ.จาร์พร ไวยนันท์



นายวิชิต วุฒิสสมบัติ



นายสุรงค์ บูลกุล



นายคาซุโอะ ชาโตะ

คณะกรรมการบริหาร



นายทาเคโนริ นาคาโมะโตะ



นางพิมพ์ใจ ลีอิสสระนุกูล



นายเออิจิ ยาโนะ



นางสาววิษชุดา กุ่มพงค์ศักดิ์



นายชิเกยูคิ โฮโซคาวา



นายคัตซึโนริ โอโตะ



นายเชาวลิต มีทองคำ



นายณรงค์ชัย รัตนเอกกวิน



นายสุชาติ คูณิรตระการ



นายอิโรสะ มิซูโน



นายอิโรยูกิ อิบิ

รายละเอียดเกี่ยวกับ กรรมการ



ตำแหน่ง ประธานกรรมการ / กรรมการบริหาร / กรรมการผู้มีอำนาจลงนาม อายุ 55 ปี ปีที่เข้าดำรงตำแหน่งกรรมการ พ.ศ.2536 สัดส่วนการถือหุ้นในบริษัท 2.44%

นางพิมพ์ใจ สีสสระบุกุล



ตำแหน่ง ประธานบริหาร / กรรมการบริษัท / ประธานกรรมการบริหาร / กรรมการผู้มีอำนาจลงนาม / รองกรรมการบริหารความเสี่ยง อายุ 54 ปี ปีที่เข้าดำรงตำแหน่งกรรมการ พ.ศ. 2559 สัดส่วนการถือหุ้นในบริษัท -ไม่มี-

นายภาคนิธิ นาคาโมะโตะ

คุณวุฒิทางการศึกษาสูงสุด

ปริญญาโทบริหารธุรกิจ มหามบัณฑิต สาขาการบริหารการดำเนินงาน มหาวิทยาลัยเดทรอิตเฟีย สหรัฐอเมริกา

การอบSU

สมาคมสถาบันกรรมการบริษัทไทย (IOD)

DCP Director Certification Program รุ่น 37 / 2003

RCP Role of the Chairman Program รุ่น 31 / 2013

RMP Risk Management Committee Program รุ่น 1 / 2013

สถาบันวิทยาการตลาดทุน : หลักสูตรผู้บริหารระดับสูง (วตท.) รุ่นที่ 10 วิทยาลัยป้องกันราชอาณาจักร (วปอ.) : หลักสูตรการป้องกันราชอาณาจักรภาครัฐร่วมเอกชน รุ่นที่ 26 / 2556

ประสบการณ์ทำงานที่ผ่านมา

- 2556 - ปัจจุบัน ประธานกรรมการ บมจ. อีโนเว รับเบอร์ (ประเทศไทย)
- 2559 - ปัจจุบัน กรรมการและเลขานุการ สถาบันอุตสาหกรรมเพื่อการเกษตร สภาอุตสาหกรรมแห่งประเทศไทย กรรมการรับรองไม้เศรษฐกิจไทย สำนักงานการรับรองไม้เศรษฐกิจไทย รองเลขาธิการ สภาอุตสาหกรรมแห่งประเทศไทย กรรมการ สมาคมศิษย์เก่าวิทยาลัยตลาดทุนแห่งประเทศไทย กรรมการวิทยากรหญิงไทยวิศวกรรมสถานแห่งประเทศไทย กรรมการนักศึกษาวิทยาลัยป้องกันราชอาณาจักร (วปอ. รุ่น 26) กรรมการชมรมบริหารความเสี่ยงสมาคมบริษัทจดทะเบียนไทย
- 2553 - ปัจจุบัน กรรมการที่ปรึกษา Babson College, MA, U.S.A.
- 2549 - ปัจจุบัน กรรมการ บจ. ไดโต สิทธิผล
- 2546 - ปัจจุบัน กรรมการ บจ. เอส.เค.ผลิตภัณฑ์ยาง
- 2544 - ปัจจุบัน กรรมการ บจ. คินโนะ โซชิ เอ็นจิเนียริง
- 2538 - ปัจจุบัน กรรมการ บจ. ชันโกลด์ โฮลดิ้ง กรรมการ บจ. ไอ อาร์ ซี (เอเชีย) รีเสิร์ช ประธานกรรมการ บจ. ไทย อีโนแอด คอมโพเนนท์
- 2536 - ปัจจุบัน กรรมการ บจ. โสภา-กนก อินเตอร์เนชั่นแนล
- 2526 - ปัจจุบัน กรรมการบมจ. ไทยสแตนเลย์การไฟฟ้า
- 2557 - 2559 กรรมการและรองเลขาธิการ สายงานประชาสัมพันธ์ สภาอุตสาหกรรมแห่งประเทศไทย
- 2553 - 2557 กรรมการบริหารประเภทผู้ทรงคุณวุฒิคณะวิศวกรรมศาสตร์ จุฬาลงกรณ์มหาวิทยาลัย
- 2550 - 2556 กรรมการและประธานกรรมการบริหาร บมจ. อีโนเว รับเบอร์ (ประเทศไทย)
- 2536 - 2550 กรรมการผู้จัดการ และรองประธานกรรมการ บมจ. อีโนเว รับเบอร์ (ประเทศไทย)

คุณวุฒิทางการศึกษาสูงสุด

ปริญญาตรี สาขาการจัดการ คณะเศรษฐศาสตร์ จาก Gakushuin University ประเทศญี่ปุ่น

การอบSU

สมาคมสถาบันกรรมการบริษัทไทย (IOD)

DAP Director Accreditation Program รุ่น 125 / 2016

ประสบการณ์ทำงานที่ผ่านมา

- 2559- ปัจจุบัน ประธานบริหารและประธานกรรมการบริหาร บมจ. อีโนเว รับเบอร์ (ประเทศไทย)
- 2558 - ปัจจุบัน รองประธานกรรมการบริหารความเสี่ยง บมจ. อีโนเว รับเบอร์ (ประเทศไทย) กรรมการ บจ.ไทย อีโนแอด คอมโพเนนท์
- 2556- ปัจจุบัน กรรมการ และกรรมการบริหาร บจ.คินโนะ โซชิ เอ็นจิเนียริง
- 2557 - 2559 กรรมการบจ.อีโนแอด โตไก (ประเทศไทย)
- 2556- 2559 กรรมการผู้จัดการ และ คณะกรรมการบริหาร บมจ. อีโนเว รับเบอร์ (ประเทศไทย)
- 2558 - 2558 ประธานกรรมการบริหารความเสี่ยง บมจ. อีโนเว รับเบอร์ (ประเทศไทย)
- 2553- 2556 ผู้จัดการแผนกขาย บจ. อีโนแอด (ประเทศเวียดนาม)



ตำแหน่ง กรรมการ
อายุ 87 ปี
ปีที่เข้าดำรงตำแหน่งกรรมการ พ.ศ. 2536
สัดส่วนการถือหุ้นในบริษัท -ไม่มี-

นายไชยชัย อินเว

คุณวุฒิทางการศึกษาสูงสุด

ปริญญาตรี สาขาเศรษฐศาสตร์ มหาวิทยาลัยโกเบ ประเทศญี่ปุ่น

การอบรม

--

ประสบการณ์ทำงานที่ผ่านมา

- 2553 - ปัจจุบัน กรรมการ บมจ. อินเว รับบอร์ (ประเทศไทย)
- 2543 - ปัจจุบัน ประธานกรรมการและประธานเจ้าหน้าที่บริหาร บจ. อินแอค คอร์ปอเรชั่น
- 2518 - ปัจจุบัน ประธานกรรมการ บจ. อินแอค อินเตอร์เนชั่นแนล
- 2516 - ปัจจุบัน ประธานกรรมการ บจ. อินเว รับบอร์ (ประเทศญี่ปุ่น)
- 2511 - ปัจจุบัน ประธานกรรมการ บจ. อินแอค เทคโนโลยีเซล เซ็นเตอร์



ตำแหน่ง กรรมการ / กรรมการผู้มีอำนาจลงนาม
อายุ 56 ปี
ปีที่เข้าดำรงตำแหน่งกรรมการ พ.ศ. 2536
สัดส่วนการถือหุ้นในบริษัท 1.70%

นายทง สีสสระบุญกุล

คุณวุฒิทางการศึกษาสูงสุด

ปริญญาตรี คณะบริหารธุรกิจ-การค้า สาขาวิชาการตลาดอุตสาหกรรม จาก Nanzan University ประเทศญี่ปุ่น

การอบรม

--

ประสบการณ์ทำงานที่ผ่านมา

- 2550 - ปัจจุบัน ประธานกรรมการ มูลนิธิกนก-โสภา
- 2546 - ปัจจุบัน กรรมการ บจ. เอส.เค. ผลิตภัณฑ์ยาง
- 2544 - ปัจจุบัน ประธานกรรมการบริหาร บจ. สมาร์ทสปอร์ต โปรโมชัน
- 2541 - ปัจจุบัน กรรมการ บจ. เดอะสตูดิโอ โปรดักชั่น
- 2539 - ปัจจุบัน ประธานกรรมการ บจ. คลินิกรถเครื่อง รongประธาน บจ. ไตโต สิทธิผล กรรมการบริหาร บจ. เซ่ง่วนฮง
- 2538 - ปัจจุบัน กรรมการบริหาร บจ. โททาล ออยล์ (ประเทศไทย) กรรมการ บจ. ไทย อินแอค คอมโพเนนท์ กรรมการ บจ. ชันโกลด์ โฮลดิ้ง กรรมการ บจ. ไออาร์ซี (เอเชีย) รีเสิร์ช
- 2536 - ปัจจุบัน กรรมการ บจ. โสภา-กนก อินเตอร์เนชั่นแนล
- 2529 - ปัจจุบัน กรรมการผู้จัดการ บจ. สิทธิผล 1919 กรรมการ บมจ. อินเว รับบอร์ (ประเทศไทย)
- 2526 - ปัจจุบัน กรรมการ บมจ. ไทยสแตนเลย์การไฟฟ้า



ตำแหน่ง กรรมการ
อายุ 53 ปี
ปีที่เข้าดำรงตำแหน่งกรรมการ พ.ศ. 2536
สัดส่วนการถือหุ้นในบริษัท 1.86%

นายอภิชาติ ลี้อิสระบุญกุล

คุณวุฒิทางการศึกษาสูงสุด

ปริญญาโท สาขา Business Administration, Oklahoma City University, U.S.A.

การอบุส

สมาคมสถาบันกรรมการบริษัทไทย (IOD)
DCP Director Certification Program รุ่น 8 / 2001

ประสบการณ์ทำงานที่ผ่านมา

- 2556 - ปัจจุบัน ประธานกรรมการ บมจ. ไทยสแตนเลย์การไฟฟ้า
- 2549 - ปัจจุบัน กรรมการ บจ. โททาล ออยล์ (ประเทศไทย) กรรมการ PT.Indonesia Stanley Electric
- 2547 - ปัจจุบัน กรรมการบริหาร สมาคมสโมสรนักลงทุน
- 2546 - ปัจจุบัน กรรมการ บจ. เอส.เค. ผลิตภัณฑ์ยาง
- 2545 - ปัจจุบัน กรรมการ สมาคมสโมสรนักลงทุน
- 2543 - ปัจจุบัน กรรมการ บจ.เวียดนามสแตนเลย์ อิเล็กทริก
- 2542 - ปัจจุบัน ประธานกรรมการ บจ. ลาวสแตนเลย์
- 2540 - ปัจจุบัน กรรมการ บจ. ศิริวิทย์สแตนเลย์ กรรมการ บจ. ไดโต สิทธิผล
- 2539 - ปัจจุบัน รองประธานกรรมการบริหาร บจ. เอเชียนสแตนเลย์อินเตอร์เนชั่นแนล
- 2538 - ปัจจุบัน กรรมการ บจ. ชันโกลด์ โฮลดิ้ง
- 2536 - ปัจจุบัน กรรมการ บจ. แปซิฟิก อินดัสตรี (ประเทศไทย) รองประธาน มูลนิธิสแตนเลย์ประเทศไทย
- 2535 - ปัจจุบัน กรรมการ บจ. โสภา-กนก อินเตอร์เนชั่นแนล
- 2534 - ปัจจุบัน กรรมการ บมจ. อีโนเว รับเบอร์ (ประเทศไทย)
- 2535 - 2556 รองประธานกรรมการบริหาร บมจ. ไทยสแตนเลย์การไฟฟ้า



ตำแหน่ง กรรมการ
อายุ 49 ปี
ปีที่เข้าดำรงตำแหน่งกรรมการ พ.ศ. 2536
สัดส่วนการถือหุ้นในบริษัท 2.17%

นางพรทิพย์ เศรษฐีวรรณ

คุณวุฒิทางการศึกษาสูงสุด

ปริญญาตรีสาขาบริหารธุรกิจ คณะพาณิชยศาสตร์และการบัญชี จุฬาลงกรณ์มหาวิทยาลัย

การอบุส

สมาคมสถาบันกรรมการบริษัทไทย (IOD)
DAP Director Accreditation Program รุ่น 5 / 2003
RCC Role of the Compensation รุ่น 17 / 2013

ประสบการณ์ทำงานที่ผ่านมา

- 2549 - ปัจจุบัน กรรมการ บจ. ไอ อาร์ ซี (เอเชีย) รีเสิร์ช
- 2546 - ปัจจุบัน กรรมการ บจ. เอส.เค. ผลิตภัณฑ์ยาง
- 2539 - ปัจจุบัน รองประธานกรรมการ บจ. คลินิกโรคเครื่อง กรรมการ บจ. ไดโต สิทธิผล จำกัด
- 2536 - ปัจจุบัน กรรมการ บจ. โสภา - กนก อินเตอร์เนชั่นแนล
- 2534 - ปัจจุบัน กรรมการ บมจ. อีโนเว รับเบอร์ (ประเทศไทย)
- 2533 - ปัจจุบัน กรรมการบริหาร บจ. สิทธิผล 1919 กรรมการผู้จัดการ บจ. แปซิฟิก อินดัสตรี (ไทยแลนด์)
- 2529 - ปัจจุบัน กรรมการ บจ. เซ่งวงวนซง
- 2523 - ปัจจุบัน กรรมการ บมจ. ไทยสแตนเลย์การไฟฟ้า



ตำแหน่ง กรรมการ /
กรรมการผู้มีอำนาจลงนาม
อายุ 51 ปี
ปีที่เข้าดำรงตำแหน่งกรรมการ พ.ศ. 2536
สัดส่วนการถือหุ้นในบริษัท -ไม่มี-

นายมาชายุกี อีโนเว



ตำแหน่ง กรรมการอิสระ /
ประธานกรรมการบริหารความเสี่ยง
อายุ 61 ปี
ปีที่เข้าดำรงตำแหน่งกรรมการ พ.ศ. 2558
สัดส่วนการถือหุ้นในบริษัท -ไม่มี-

นายรุ่งศักดิ์ บุลกุล

คุณวุฒิทางการศึกษาสูงสุด

ปริญญาโทสาขา การจัดการระหว่างประเทศ
Aoyama Gakuin Graduate School ประเทศญี่ปุ่น

การอบSU

สมาคมสถาบันกรรมการบริษัทไทย (IOD)
DCP Director Certification Program รุ่น 65/2007

ประสบการณ์ทำงานที่ผ่านมา

- 2558 – ปัจจุบัน ประธานกรรมการ บจ. อีโนเว รับเบอร์ (ประเทศญี่ปุ่น)
กรรมการผู้จัดการอาวุโส บจ. อีโนแอก คอร์ปอเรชั่น
- 2538 – ปัจจุบัน กรรมการ บจ. ชันโกลด์ โฮลดิ้ง
- 2534 – ปัจจุบัน กรรมการ บมจ. อีโนเว รับเบอร์ (ประเทศไทย)
- 2550 – 2558 ประธานเจ้าหน้าที่บริหาร บจ. อีโนแอก คอร์ปอเรชั่น
- 2547 – 2558 รองประธานกรรมการบริหาร
บจ. อีโนเว รับเบอร์ (ประเทศญี่ปุ่น)

คุณวุฒิทางการศึกษาสูงสุด

ปริญญาโทด้าน Engineering in Operations Research
จาก Cornell University, New York, U.S.A.

ปริญญาโทด้านการบริหารธุรกิจ จาก Cornell University, New York,
U.S.A.

การอบSU

- สมาคมสถาบันกรรมการบริษัทไทย (IOD)
Director Certification Program รุ่น 121 / 2009
- สถาบันวิทยาการตลาดทุน : หลักสูตรผู้บริหารระดับสูง (วตท.) รุ่น 10
Program for Management Development, Harvard University, Boston, U.S.A.
- หลักสูตรการเมืองการปกครองในระบอบประชาธิปไตยสำหรับนักบริหาร
ระดับสูง วิทยาลัยการเมืองการปกครอง สถาบันพระปกเกล้า (ปปร. รุ่น 8)
- หลักสูตรการป้องกันราชอาณาจักรภาครัฐร่วมเอกชนวิทยาลัยป้องกัน
ราชอาณาจักร (วปอ. รุ่น 4919)
- หลักสูตรผู้บริหารกระบวนกรายุติธรรมระดับสูง วิทยาลัยการยุติธรรม
สถาบันพัฒนาข้าราชการ ฝ่ายตุลาการศาลยุติธรรม (บ.ย.ส. รุ่น 15)
- หลักสูตร Thai Intelligent Investors สถาบันวิทยาการผู้ลงทุนไทย (รุ่น 1)
- หลักสูตรผู้บริหารระดับสูง สถาบันวิทยาการพลังงาน (วพท.รุ่น 2)

ประสบการณ์ทำงานที่ผ่านมา

- 2558 – ปัจจุบัน กรรมการอิสระ และประธานกรรมการบริหารความเสี่ยง
บมจ.อีโนเว รับเบอร์ (ประเทศไทย)
รองประธานกรรมการ หอการค้าไทย
- 2557 – ปัจจุบัน กรรมการ และกรรมการบริหาร การไฟฟ้าส่วนภูมิภาค
ประธานกรรมการ Sakari Resources Ltd.(ประเทศสิงคโปร์)
กรรมการ Tiger Energy Trading Pte. Ltd.(ประเทศสิงคโปร์)
กรรมการ 24M Technologies, Inc. (ประเทศสหรัฐอเมริกา)
กรรมการ สมาธุรกิจตลาดทุนไทย
กรรมการ สมาอุตสาหกรรมแห่งประเทศไทย
- 2556 – ปัจจุบัน ประธานกรรมการ บมจ. โกลบอล เพาเวอร์ ซินเนอร์ยี
นายกสมาคมบริษัทจดทะเบียนไทย ตลาดหลักทรัพย์
แห่งประเทศไทย
- 2557 – 2558 ประธานเจ้าหน้าที่ปฏิบัติการกลุ่มธุรกิจโครงสร้าง
พื้นฐาน บมจ. ปตท.
- 2555 – 2557 ประธานเจ้าหน้าที่บริหารการเงิน บมจ. ปตท.
- 2552 – 2555 ประธานเจ้าหน้าที่บริหาร บมจ. ไทยออยล์



ตำแหน่ง กรรมการอิสระ/ประธานกรรมการตรวจสอบ
อายุ 68 ปี
ปีที่เข้าดำรงตำแหน่งกรรมการ พ.ศ.2553
สัดส่วนการถือหุ้นในบริษัท -ไม่มี-

รศ.ดร. เจษฎา โลห่อุนจิต

คุณวุฒิทางการศึกษาสูงสุด

ปริญญาเอก สาขาเศรษฐศาสตร์ Princeton University, ประเทศสหรัฐอเมริกา

การอบสม

สมาคมสถาบันกรรมการบริษัทไทย (IOD)
DAP Director Accreditation Program รุ่น 82 / 2010
RNG Role of the Nomination and Governance Committee รุ่น 5 / 2013

ประสบการณ์ทำงานที่ผ่านมา

- 2553 - ปัจจุบัน กรรมการอิสระ และประธานกรรมการตรวจสอบ บมจ. อีโนเว รับเบอร์ (ประเทศไทย) ที่ปรึกษา บล.ทรีนิตี้ จำกัด (มหาชน)
- 2554 - 2559 ประธานอนุกรรมการบริหารความเสี่ยงด้านการลงทุน สำนักงานประกันสังคม
- 2546 - 2557 ผู้เขียนคอลัมน์ “ถอดรหัสลับดวงดาว” หนังสือพิมพ์กรุงเทพธุรกิจ
- 2549 - 2555 กรรมการอิสระและกรรมการตรวจสอบ บลจ. แอสเซทพลัส จำกัด



ตำแหน่ง กรรมการอิสระ / กรรมการตรวจสอบ / ประธานกรรมการกำกับดูแลกิจการและความรับผิดชอบต่อสังคม
อายุ 72 ปี
ปีที่เข้าดำรงตำแหน่งกรรมการ พ.ศ.2558
สัดส่วนการถือหุ้นในบริษัท -ไม่มี-

รองศาสตราจารย์ จารุพร ไวยนินท์

คุณวุฒิทางการศึกษาสูงสุด

ปริญญาโท เศรษฐศาสตร์การเงิน (M.A.) Middle Tennessee State University สหรัฐอเมริกา

การอบสม

สมาคมสถาบันกรรมการบริษัทไทย (IOD):
DCP: Director Certificate Program
DCPU: Director Certificate Program Update
ACP: Audit Committee Program
MFM: Monitoring Fraud Risk Management
MIA: Monitoring the Internal Audit Function
MIR: Monitoring the System of Internal Control and Risk Management
MFR: Monitoring the Quality of Financial Reporting
RCC: Role of the Compensation Committee
ACEP: Anti-Corruption Executive Program
ELP: Ethical Leadership Program
สถาบันวิทยาการตลาดทุน:
หลักสูตรผู้บริหารระดับสูง (วตท.) รุ่น 10

ประสบการณ์ทำงานที่ผ่านมา

- 2559 - ปัจจุบัน กรรมการอิสระ / ประธานกรรมการตรวจสอบ บมจ. เคเอสแอลกรีนอินโนเวชั่น
- 2558 - ปัจจุบัน กรรมการอิสระ / กรรมการตรวจสอบ / ประธานกรรมการกำกับดูแลกิจการและความรับผิดชอบต่อสังคม บมจ.อีโนเว รับเบอร์ (ประเทศไทย)
- 2557 - ปัจจุบัน กรรมการอิสระ / กรรมการตรวจสอบ บมจ. ไทยสมุทรประกันชีวิต
- 2555 - ปัจจุบัน กรรมการอิสระ / ประธานกรรมการตรวจสอบ / ประธานกรรมการบรรษัทภิบาล บมจ.วี จี ไอ โกลบอล มีเดีย
- 2552 - ปัจจุบัน กรรมการผู้ทรงคุณวุฒิ สภาธุรกิจประกันภัย
- 2555 - 2557 กรรมการบริหาร สำนักงานรัฐบาลอิเล็กทรอนิกส์
- 2554-2557 กรรมการนโยบายสถาบันการเงิน ธนาคารแห่งประเทศไทย
- 2553-2555 กรรมการป้องกันและปราบปรามการฟอกเงิน (ปปง.)



ตำแหน่ง กรรมการอิสระ / กรรมการตรวจสอบ
อายุ 75 ปี
ปีที่เข้าดำรงตำแหน่งกรรมการ พ.ศ.2547
สัดส่วนการถือหุ้นในบริษัท -ไม่มี-

นายวิชิต วุฒิสสมบัติ

คุณวุฒิทางการศึกษาสูงสุด

ปริญญาตรีคณะเศรษฐศาสตร์ มหาวิทยาลัยธรรมศาสตร์

การอบรม

สมาคมสถาบันกรรมการบริษัทไทย (IOD)

DAP Director Accreditation Program รุ่น 27 / 2004

DCP Director Certification Program รุ่น 51 / 2004

ประสบการณ์ทำงานที่ผ่านมา

- 2552 - ปัจจุบัน กรรมการอิสระและกรรมการตรวจสอบ บมจ. ศูนย์บริการเท็กซายาม
- 2549 - ปัจจุบัน กรรมการอิสระ บมจ. ไทย-เยอรมัน โปรดักส์
- 2547 - ปัจจุบัน กรรมการอิสระและกรรมการตรวจสอบ บมจ. อีโนเว รับเบอร์ (ประเทศไทย)
- 2545 - ปัจจุบัน ที่ปรึกษา บมจ. เอเจ พลาสต์
- 2545 - 2559 ที่ปรึกษา บจ. จงสถิตย์
- 2543 - 2559 กรรมการ สมาคมสโมสรนักลงทุน (IC)



ตำแหน่ง กรรมการ
อายุ 58 ปี
ปีที่เข้าดำรงตำแหน่งกรรมการ พ.ศ.2556
สัดส่วนการถือหุ้นในบริษัท -ไม่มี-

นายคาซูโอะ ชาโตะ

คุณวุฒิทางการศึกษาสูงสุด

ปริญญาตรีวิศวกรรมโพลีเมอร์ จาก Nagoya Institute of Technology ประเทศญี่ปุ่น

การอบรม

สมาคมสถาบันกรรมการบริษัทไทย (IOD)

DAP Director Accreditation Program รุ่น 108 / 2014

ประสบการณ์ทำงานที่ผ่านมา

- 2559 - ปัจจุบัน กรรมการ บจ. อีโนเว รับเบอร์ (ประเทศญี่ปุ่น)
- 2556 - ปัจจุบัน กรรมการ บมจ. อีโนเว รับเบอร์ (ประเทศไทย)
- 2556 - 2559 ประธานบริหาร บมจ. อีโนเว รับเบอร์ (ประเทศไทย)
- 2550 - 2556 กรรมการผู้จัดการ บจ. อีโนเว รับเบอร์ (ประเทศเวียดนาม)

รายละเอียดเกี่ยวกับ คณะกรรมการบริหาร



ตำแหน่ง สมาชิกคณะกรรมการบริหาร /
กรรมการผู้จัดการ
อายุ 53 ปี
ปีที่เข้าดำรงตำแหน่งกรรมการ พ.ศ.2559
สัดส่วนการถือหุ้นในบริษัท -ไม่มี-

นายเออิจิ ยาโนะ

คุณวุฒิทางการศึกษาสูงสุด

ปริญญาตรี วิศวกรรมเคมี จาก Kansai University ประเทศญี่ปุ่น

การอบรม

--

ประสบการณ์ทำงานที่ผ่านมา

- 2559 - ปัจจุบัน สมาชิกคณะกรรมการบริหาร และกรรมการผู้จัดการ บมจ. อีโนเว รับเบอร์ (ประเทศไทย) กรรมการ และกรรมการบริหาร บจ. ไอ อาร์ ซี (เอเชีย) รีเสิร์ช
- 2555 - 2558 ผู้จัดการทั่วไปฝ่ายการผลิต ส่วนงานประกันคุณภาพ บมจ. อีโนเว รับเบอร์ (ประเทศไทย)
- 2552 - 2555 ผู้จัดการฝ่ายการผลิต ส่วนงานประกันคุณภาพ บมจ. อีโนเว รับเบอร์ (ประเทศไทย)



ตำแหน่ง สมาชิกคณะกรรมการบริหาร /
กรรมการบริหารฝ่ายบริหารและควบคุม /
กรรมการกำกับดูแลกิจการและความรับผิดชอบต่อสังคม
อายุ 52 ปี
ปีที่เข้าดำรงตำแหน่งกรรมการ พ.ศ.2556
สัดส่วนการถือหุ้นในบริษัท 0.0239%

นางสาววิชชุดา กุฬพงษ์ศักดิ์

คุณวุฒิทางการศึกษาสูงสุด

ปริญญาโท สาขาบริหารธุรกิจ มหาวิทยาลัยธรรมศาสตร์

การอบรม

- สมาคมสถาบันกรรมการบริษัทไทย (IOD)
- DAP Director Accreditation Program รุ่น 117 / 2015
- ELP Ethical Leadership Program รุ่น 2 / 2015
- SFE Successful Formulation & Execution of Strategy รุ่น 28 / 2013
- CEDI - Babson Entrepreneurial Leadership Program Babson College

ประสบการณ์ทำงานที่ผ่านมา

- 2558 - ปัจจุบัน กรรมการกำกับดูแลกิจการและความรับผิดชอบต่อสังคม บมจ. อีโนเว รับเบอร์ (ประเทศไทย) กรรมการบริหารฝ่ายบริหารและควบคุม บมจ. อีโนเว รับเบอร์ (ประเทศไทย)
- 2556 - ปัจจุบัน สมาชิกคณะกรรมการบริหาร บมจ. อีโนเว รับเบอร์ (ประเทศไทย)
- 2544 - ปัจจุบัน กรรมการบริษัท บจ. คินโนะ โซชิ เอ็นจิเนียริง
- 2541 - ปัจจุบัน กรรมการบริษัท บจ. อีโนเว รับเบอร์ (ประเทศเวียดนาม)
- 2553 - 2558 รองกรรมการบริหาร สายบริหารและควบคุม บมจ. อีโนเว รับเบอร์ (ประเทศไทย)



ตำแหน่ง สมาชิกคณะกรรมการบริหาร /
กรรมการบริหารสายธุรกิจยางนอกยางใน
รถจักรยานยนต์ /
กรรมการกำกับดูแลกิจการและ
ความรับผิดชอบต่อสังคม
อายุ 48 ปี
ปีที่เข้าดำรงตำแหน่งกรรมการ พ.ศ.2557
สัดส่วนการถือหุ้นในบริษัท -ไม่มี-

นายชึกยูกิ ไอโซฮาวา

คุณวุฒิทางการศึกษาสูงสุด

ปริญญาตรี คณะวิศวกรรมศาสตร์ สาขาเคมีประยุกต์
Okayama University of Science

การอบรม

--

ประสบการณ์ทำงานที่ผ่านมา

- 2558 - ปัจจุบัน กรรมการกำกับดูแลกิจการและความรับผิดชอบต่อสังคม บมจ. อีโนเว รับเบอร์ (ประเทศไทย)
- 2557 - ปัจจุบัน สมาชิกคณะกรรมการบริหาร บมจ. อีโนเว รับเบอร์ (ประเทศไทย)
- 2556 - ปัจจุบัน กรรมการบริหาร สายธุรกิจยางนอก-ยางในรถจักรยานยนต์ บมจ. อีโนเว รับเบอร์ (ประเทศไทย)
- 2555 - 2556 ผู้ช่วยผู้จัดการ ส่วนประกันคุณภาพ แผนกยางนอก บจ. อีโนเว รับเบอร์ (ประเทศญี่ปุ่น)
- 2547 - 2555 ผู้ช่วยผู้จัดการแผนกวิศวกรรม บจ. บริดจ์สโตน ไออาร์ซี แมนูแฟคเจอร์ริง



ตำแหน่ง สมาชิกคณะกรรมการบริหาร /
กรรมการบริหารสายธุรกิจชิ้นส่วนยางอุตสาหกรรม
อายุ 54 ปี
ปีที่เข้าดำรงตำแหน่งกรรมการ พ.ศ.2557
สัดส่วนการถือหุ้นในบริษัท -ไม่มี-

นายคัตซึโนริ อิโตะ

คุณวุฒิทางการศึกษาสูงสุด

ปริญญาตรี คณะวิศวกรรมศาสตร์ สาขาเคมีประยุกต์
มหาวิทยาลัย Shizuoka

การอบรม

--

ประสบการณ์ทำงานที่ผ่านมา

- 2559 - ปัจจุบัน กรรมการ บจ. คินโนะ โฮชิ เอ็นจิเนียริง
- 2557 - ปัจจุบัน สมาชิกคณะกรรมการบริหาร บมจ. อีโนเว รับเบอร์ (ประเทศไทย)
- 2556 - ปัจจุบัน กรรมการบริหาร สายธุรกิจชิ้นส่วนยางอุตสาหกรรม บมจ. อีโนเว รับเบอร์ (ประเทศไทย)
- 2554 - 2556 ผู้จัดการแผนกยางและอีลาสโตเมอร์ บจ. อีโนแอก คอร์ปอเรชั่น
- 2552 - 2554 กรรมการผู้จัดการ บจ. อีโนแอก เวียดนาม



นายเชาวลิต เม็กองค์

ตำแหน่ง สมาชิกคณะกรรมการบริหาร / รองกรรมการบริหารสายธุรกิจชิ้นส่วนยางอุตสาหกรรม / กรรมการบริหารความเสี่ยง อายุ 58 ปี ปีที่เข้าดำรงตำแหน่งกรรมการ พ.ศ. 2558 สัดส่วนการถือหุ้นในบริษัท 0.0005%

คุณวุฒิทางการศึกษาสูงสุด

ปริญญาตรี คณะวิศวกรรม สาขาวิชาการผลิต มหาวิทยาลัยเทคโนโลยีพระจอมเกล้าพระนครเหนือ

การอบรม

สมาคมสถาบันกรรมการบริษัทไทย (IOD)
RCL Risk Management Program for Corporate Leaders รุ่น 2 / 2015
DAP Director Accreditation Program รุ่น 122 / 2015

ประสบการณ์ทำงานที่ผ่านมา

2558 – ปัจจุบัน สมาชิกคณะกรรมการบริหาร กรรมการบริหารความเสี่ยง และรองกรรมการบริหาร สายธุรกิจชิ้นส่วนยางอุตสาหกรรม บมจ. อีโนเว รับเบอร์ (ประเทศไทย)
2544 – ปัจจุบัน กรรมการ และกรรมการบริหาร บจ. คินโนะ โซชิ เอ็นจิเนียริง
2556 – 2557 ผู้จัดการฝ่ายวางแผน สายธุรกิจชิ้นส่วนยางอุตสาหกรรม บมจ. อีโนเว รับเบอร์ (ประเทศไทย)



นายณรงค์ชัย รัตนเอกกวิน

ตำแหน่ง สมาชิกคณะกรรมการบริหาร / รองกรรมการบริหารสายธุรกิจชิ้นส่วนยางอุตสาหกรรม / กรรมการบริหารความเสี่ยง / อายุ 46 ปี ปีที่เข้าดำรงตำแหน่งกรรมการ พ.ศ. 2557 สัดส่วนการถือหุ้นในบริษัท 0.0025%

คุณวุฒิทางการศึกษาสูงสุด

ปริญญาโท การจัดการงานคอมพิวเตอร์และวิศวกรรม (MS(CEM)) มหาวิทยาลัยอัสสัมชัญ

การอบรม

สมาคมสถาบันกรรมการบริษัทไทย (IOD)
HRP How to Develop a Risk Management Plan รุ่น 8 / 2015
FSD Financial Statements for Directors รุ่น 18 / 2012 สมาคมสถาบัน กรรมการบริษัทไทย (IOD)
RMP Risk Management Committee Program รุ่น 5 / 2014 สมาคม สถาบันกรรมการบริษัทไทย (IOD)
CEDI - Babson Entrepreneurial Leadership Program Babson College หลักสูตรวิศวกรรมระบบขนส่งทางรางแห่งประเทศไทยสถาบัน วิทยาการสวทช.
ISO9001:2000 Internal Auditing, Robere & Associates
ISO / TS16949:2002 Internal Auditing, Robere & Associates
ISO14001 Internal Audit, Robere & Associates

ประสบการณ์ทำงานที่ผ่านมา

2559 – ปัจจุบัน กรรมการ บจ. คินโนะ โซชิ เอ็นจิเนียริง
2558 – ปัจจุบัน รองกรรมการบริหาร สายธุรกิจชิ้นส่วนยางอุตสาหกรรม บมจ. อีโนเว รับเบอร์ (ประเทศไทย) รองกรรมการบริหารฝ่ายวิจัยและพัฒนา บจ. ไออาร์ซี (เอเชีย) รีเสิร์ช กรรมการบริหารความเสี่ยง บมจ. อีโนเว รับเบอร์ (ประเทศไทย)
2557 – ปัจจุบัน สมาชิกคณะกรรมการบริหาร บมจ. อีโนเว รับเบอร์ (ประเทศไทย)
2556 – ปัจจุบัน กรรมการ บจ. ไออาร์ซี (เอเชีย) รีเสิร์ช
2556 – 2558 ผู้จัดการฝ่ายการผลิต บมจ. อีโนเว รับเบอร์ (ประเทศไทย)
2552 – 2558 ผู้จัดการฝ่ายวิศวกรรม บมจ. อีโนเว รับเบอร์ (ประเทศไทย) ผู้จัดการฝ่ายวิจัยและพัฒนา บจ. ไออาร์ซี (เอเชีย) รีเสิร์ช



ตำแหน่ง สมาชิกคณะกรรมการบริหาร /
รองกรรมการบริหารสายธุรกิจยางนอกรยางใน
รถจักรยานยนต์ / กรรมการบริหารความเสี่ยง
อายุ 47 ปี
ปีที่เข้าดำรงตำแหน่งกรรมการ พ.ศ.2556
สัดส่วนการถือหุ้นในบริษัท 0.0087%

นายสุชาติ คูศิริตระกูล

คุณวุฒิทางการศึกษาสูงสุด

ปริญญาโท เศรษฐศาสตรธุรกิจ สถาบันบัณฑิตพัฒนบริหารศาสตร์ (นิด้า)

การอบรม

สมาคมสถาบันกรรมการบริษัทไทย (IOD)
HRP How to Develop a Risk Management Plan รุ่น 8/2015
FSD Financial Statements for Directors รุ่น 18/2012
RMP Risk Management Committee Program รุ่น 5/2014
CEDI Babson Entrepreneurial Leadership Program Babson College

ประสบการณ์ทำงานที่ผ่านมา

2558 - ปัจจุบัน กรรมการบริหารความเสี่ยงและรองกรรมการบริหาร
สายธุรกิจยางนอกรยางในรถจักรยานยนต์
บมจ. อีโนเว รับเบอร์ (ประเทศไทย)
รองกรรมการบริหาร บจ. ไออาร์ซี (เอเชีย) รีเสิร์ช
2556 - ปัจจุบัน สมาชิกคณะกรรมการบริหาร
บมจ. อีโนเว รับเบอร์ (ประเทศไทย)



ตำแหน่ง กรรมการบริหาร
อายุ 61 ปี
ปีที่เข้าดำรงตำแหน่งกรรมการ พ.ศ.2555
สัดส่วนการถือหุ้นในบริษัท -ไม่มี-

นายอิโสะ มิซูโง

คุณวุฒิทางการศึกษาสูงสุด

ปริญญาตรี คณะวิศวกรรมศาสตร์ สาขาวิศวกรรมอุตสาหการ
Shibaura Institute of Technology

การอบรม

--

ประสบการณ์ทำงานที่ผ่านมา

2559 - ปัจจุบัน ที่ปรึกษาผู้บริหารอาวุโส PT Gajah Tunggal Tbk.
2555 - ปัจจุบัน สมาชิกคณะกรรมการบริหาร
บมจ. อีโนเว รับเบอร์ (ประเทศไทย)
เจ้าหน้าที่บริหาร บจ. อีโนเว รับเบอร์(ประเทศญี่ปุ่น)



นายอิโรยัก อิบิ

ตำแหน่ง สมาชิกคณะกรรมการบริหาร
อายุ 53 ปี
ปีที่เข้าดำรงตำแหน่งกรรมการ พ.ศ.2559
สัดส่วนการถือหุ้นในบริษัท -ไม่มี-

คุณวุฒิทางการศึกษาสูงสุด

ปริญญาตรี เศรษฐศาสตร์บัณฑิต มหาวิทยาลัย Ritsumeikan ประเทศญี่ปุ่น

การอบรม

--

ประสบการณ์ทำงานที่ผ่านมา

- 2559 - ปัจจุบัน กรรมการผู้จัดการ PT. InoacPolytechno Indonesia สมาชิกคณะกรรมการบริหาร บมจ. อีโนเว รับเบอร์ (ประเทศไทย) กรรมการ บจ. คินโนะ โซชิ เอ็นจิเนียริง
- 2558 - 2559 กรรมการผู้จัดการแผนกยางและอีลาสโตเมอร์ INOAC รองประธานบริหาร PT. IRC INOAC INDONESIA
- 2553 - 2558 กรรมการผู้จัดการ บจ. Dongguan Inoac (F.K.) Metal and Elastomer



นางสาวกัญญวดี สุคตหา

ตำแหน่ง เลขาธิการบริษัท / นักลงทุนสัมพันธ์
อายุ 28 ปี
ปีที่เข้าดำรงตำแหน่ง พ.ศ. 2559
สัดส่วนการถือหุ้นในบริษัท -ไม่มี-

คุณวุฒิทางการศึกษาสูงสุด

ปริญญาโททางการเงิน หลักสูตรนานาชาติ (MIF) คณะพาณิชยศาสตร์และการบัญชี มหาวิทยาลัยธรรมศาสตร์

การอบรม

- สมาคมสถาบันกรรมการบริษัทไทย (IOD)
CSP Company Secretary Program รุ่น 71 / 2016
BRP Board Reporting Program รุ่น 20 / 2016
CGE Corporate Governance for Executives รุ่นที่ 4 / 2015
ELP Ethical Leadership Program รุ่นที่ 2 / 2015
หลักสูตร การเตรียมความพร้อมเข้าร่วมโครงการแนวร่วมปฏิบัติของภาคเอกชนไทยในการต่อต้านทุจริต (CAC)

ประสบการณ์ทำงานที่ผ่านมา

- 2559 - ปัจจุบัน เลขานุการบริษัทเลขานุการคณะกรรมการตรวจสอบและเลขานุการคณะกรรมการบริหาร บมจ. อีโนเว รับเบอร์ (ประเทศไทย)
- 2558 - ปัจจุบัน เลขานุการคณะกรรมการบริหารความเสี่ยง เลขานุการคณะกรรมการกำกับดูแลกิจการและความรับผิดชอบต่อสังคม และหัวหน้าส่วนนักลงทุนสัมพันธ์ บมจ. อีโนเว รับเบอร์ (ประเทศไทย)
- 2558 - 2558 ผู้ช่วยหัวหน้าส่วนนักลงทุนสัมพันธ์ บมจ. อีโนเว รับเบอร์ (ประเทศไทย)
- 2556 - 2558 เจ้าหน้าที่ฝ่ายยุทธศาสตร์และวางแผน สำนักงานคณะกรรมการกำกับหลักทรัพย์และตลาดหลักทรัพย์
- 2554 - 2556 เจ้าหน้าที่บริหารความเสี่ยง บมจ. ธนาคารกรุงไทย

สัดส่วนการถือครองหุ้นในบริษัทของ คณะกรรมการบริษัท คณะกรรมการ บริหารและผู้บริหารระดับสูง

รายชื่อ	ตำแหน่ง	จำนวนหุ้นที่ถือ ¹		การซื้อขาย ระหว่างปี บัญชี 2559	สัดส่วน (%)
		ณ 1 ต.ค. 2558	ณ 30 ก.ย. 2559		
นางพิมพ์ใจ ลี้อิสสระนุกูล ³	ประธานกรรมการ	4,881,075	4,881,075	-	2.44
นายทาเคโนริ นาคาโมะโตะ	ประธานบริหาร / รองประธานคณะกรรมการ RMC	-	-	-	-
นายโชอิจิ อีโนเว ²	กรรมการ	-	-	-	-
นายมาซาฮิโก อีโนเว ²	กรรมการ	-	-	-	-
นายทง ลี้อิสสระนุกูล ³	กรรมการ	3,408,000	3,408,000	-	1.70
นายอภิชาติ ลี้อิสสระนุกูล ³	กรรมการ	3,662,700	3,711,400	48,700	1.86
นางพรทิพย์ เศรษฐีวรรณ ³	กรรมการ	4,261,675	4,336,475	74,800	2.17
นายคิโยฮารุ มิซึชิม่า	กรรมการ	-	-	-	-
นายคาซุโอะ ซาโตะ	กรรมการ	-	-	-	-
รศ.ดร. เจษฎา โลห่อ้นจิตร	ประธานกรรมการตรวจสอบ / กรรมการอิสระ	-	-	-	-
นายวิจิต วุฒิสมบัติ	กรรมการตรวจสอบ / กรรมการอิสระ	-	-	-	-
รศ. จารุพร ไวยนันท์	กรรมการตรวจสอบ / กรรมการอิสระ / ประธานคณะกรรมการ CGSR	-	-	-	-
นายสุรงค์ บูลกุล	กรรมการอิสระ / ประธานคณะกรรมการ RMC	-	-	-	-
นายฟูมิโตะ มียาเกะ	กรรมการอิสระ	-	-	-	-
นายเออิจิ ยาโนะ	กรรมการบริหาร	-	-	-	-
นางสาววิชชุดา กู้พงษ์ศักดิ์	สมาชิกคณะกรรมการบริหาร	47,800	47,800	-	0.0239
นายสุชาติ คูณิระการ	สมาชิกคณะกรรมการบริหาร	17,400	17,400	-	0.0087
นายอิโรซะ มิซึโน่	สมาชิกคณะกรรมการบริหาร	-	-	-	-
นายณรงค์ชัย รัตนเอกกวิน	สมาชิกคณะกรรมการบริหาร	5,000	5,000	-	0.0025
นายเชาวลิต มีทองคำ	สมาชิกคณะกรรมการบริหาร	1,000	1,000	-	0.0005
นายชัชเชษฏ์ โสโชนาคาวา	สมาชิกคณะกรรมการบริหาร	-	-	-	-
นายโทชิฮิโระ คุซะ	สมาชิกคณะกรรมการบริหาร	-	-	-	-
นายคัตซึโนริ อิโตะ	สมาชิกคณะกรรมการบริหาร	-	-	-	-
นายอิโรยุกิ อิบิ	สมาชิกคณะกรรมการบริหาร	-	-	-	-

หมายเหตุ ¹ข้อมูลการถือหุ้น รวมการถือหุ้นของกลุ่มสมรสและบุตรที่ยังไม่บรรลุนิติภาวะ

²ผู้ถือหุ้นรายใหญ่กลุ่มบริษัท อีโนเว รับเบอร์ (ประเทศญี่ปุ่น)

³ผู้ถือหุ้นรายใหญ่กลุ่มครอบครัวลี้อิสสระนุกูล

การเปลี่ยนแปลงและพัฒนาการที่สำคัญ

2557



- ประกาศเกียรติคุณ IRCT สาขารังสิต ปฏิบัติงานได้ 3 ล้าน ชั่วโมง โดยไม่มีอุบัติเหตุถึงขั้นหยุดงาน จากกระทรวงแรงงาน- เดือนสิงหาคม
- รางวัลสถานประกอบการดีเด่น ด้านแรงงานสัมพันธ์และสวัสดิการแรงงาน ประจำปี 2557 จากกระทรวงแรงงาน เป็นปีที่ 4 ติดต่อกัน - เดือนกรกฎาคม
- โล่เกียรติคุณบริษัทต้นแบบจังหวัดปทุมธานี ในการเข้าร่วมโครงการบริหารจัดการแบบเบ็ดเสร็จด้านส่งเสริม หรือป้องกันเกี่ยวกับความปลอดภัยในการทำงานและโรคจากการทำงานของลูกจ้างในสถานประกอบการ - เดือนมิถุนายน
- QCD Award ด้านการจัดส่งยอดเยี่ยมประจำปี 2013 / 2014 จากบริษัท ไทยซอนต้า แมนูแฟคเจอร์ริง จำกัด ในงานประกาศรางวัล ด้านบริหารจัดการด้านคุณภาพ ต้นทุนและการจัดส่งยอดเยี่ยม - เดือนพฤษภาคม

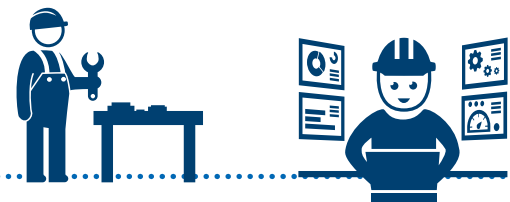

Coalition Against Corruption หรือ CAC) - เดือนสิงหาคม

2558

- ได้รับการประเมินการกำกับดูแลกิจการที่ดีจากสมาคมกรรมการบริษัทไทยในระดับดีมาก (Very Good) ซึ่งมีพัฒนาการที่ดีขึ้นจากปีที่ผ่านมาที่อยู่ในระดับดี (Good) - เดือนพฤศจิกายน
- รับโล่ประกาศเกียรติคุณ “โครงการส่งเสริมอุตสาหกรรมชิ้นส่วนยานยนต์สีเขียว” ซึ่งเป็นโครงการความร่วมมือระหว่างสหภาพยุโรป องค์กรความร่วมมือระหว่างประเทศของเยอรมัน และสถาบันยานยนต์ สภาอุตสาหกรรมแห่งประเทศไทย ในการพัฒนาและส่งเสริมผู้ประกอบการผลิตชิ้นส่วนในการพัฒนากระบวนการผลิตอย่างยั่งยืน เป็นมิตรต่อสิ่งแวดล้อม และใช้พลังงานอย่างมีประสิทธิภาพ - เดือนตุลาคม
- รับประกาศเกียรติคุณ ในการเข้าร่วมโครงการสถานประกอบการปลอดภัยเฉลิมพระเกียรติ สมเด็จพระเทพรัตนราชสุดาฯ จากสวัสดิการและคุ้มครองแรงงานจังหวัดปทุมธานี- เดือนกันยายน
- ประกาศเจตนารมณ์เข้าเป็นแนวร่วมปฏิบัติของภาคเอกชนไทย ในการต่อต้านการทุจริต (Private Sector Collective Action
- รับใบรับรองมาตรฐานการป้องกันและแก้ไขปัญหาหายสาบสูญในสถานประกอบการ จากกรมสวัสดิการและคุ้มครองแรงงาน จังหวัดพระนครศรีอยุธยาและจังหวัดปทุมธานี- เดือนมิถุนายน
- ลงนามในบันทึกข้อตกลงความร่วมมือการเพิ่มมูลค่าอย่างธรรมชาติโดยการผลิตเป็นชิ้นส่วนใช้ในระบบราง ร่วมกับสำนักงานพัฒนาวิทยาศาสตร์และเทคโนโลยีแห่งชาติ (สวทช.) และสถาบันวิจัยวิทยาศาสตร์และเทคโนโลยีแห่งประเทศไทย (วว.) - เดือนมิถุนายน
- พัฒนาห่วงโซ่อุปทานของบริษัทในระดับต้นน้ำ โดยบริษัทฯ ได้ริเริ่มในการพัฒนาและเพิ่มมูลค่าอย่างธรรมชาติแก่สหกรณ์ชาวสวนยางคลองปาง จังหวัดตรัง จากการเข้าไปให้ความรู้ในการจัดเก็บน้ำยาง เพื่อให้ได้ยางที่มีความชื้นและความเข้มข้นที่เหมาะสม ไปจนถึงการแปรรูปเป็นยางแผ่น ตลอดจนบริษัทฯ ได้มาซึ่งวัตถุดิบที่มีคุณภาพตรงต่อความต้องการ- เดือนมิถุนายน
- แต่งตั้งคณะกรรมการกำกับดูแลกิจการที่ดีและความรับผิดชอบต่อสังคม โดยทำหน้าที่ครอบคลุมขอบเขตของคณะกรรมการความรับผิดชอบต่อสังคม (คณะ เดิม) และเพิ่มบทบาทในการกำกับดูแลกิจการที่ดีตามมาตรฐานสากล- เดือนพฤษภาคม



2559

- ลงนามในสัตยาบรรณ กลุ่มบริษัท IRCT รวมพลังต่อต้านการทุจริตคอร์รัปชัน- เดือนกันยายน
- ได้รับการประกาศเกียรติคุณระดับเงิน ปีที่1 กิจกรรมการรณรงค์ลดสถิติอุบัติเหตุจากการทำงานให้เป็นศูนย์ ประจำปี 2559 จากกระทรวงแรงงาน- เดือนสิงหาคม
- ได้รับการคัดเลือกเป็น 1 ใน 100 บริษัทจดทะเบียนที่มีความโดดเด่นในการดำเนินการด้านสิ่งแวดล้อม สังคม และธรรมาภิบาล “ESG 100 Certificate 2016”-เดือนกรกฎาคม
- ได้รับใบรับรอง มรท.8001-2553 ระดับพื้นฐาน จากกรมสวัสดิการและคุ้มครองแรงงาน กระทรวงแรงงาน เป็นการยืนยันว่าบริษัทฯ ได้ปฏิบัติตามมาตรฐานความรับผิดชอบต่อทางสังคมของธุรกิจไทย ในข้อกำหนดกฎหมายว่าด้วยการคุ้มครองแรงงาน แรงงานสัมพันธ์ ความปลอดภัย อาชีวอนามัย และสภาพแวดล้อมในการทำงาน- เดือนมิถุนายน
- ลงนามในบันทึกข้อตกลงความร่วมมือในโครงการเพิ่มประสิทธิภาพห่วงโซ่อุปทานอุตสาหกรรมประจำปีงบประมาณ 2559 ของกรมส่งเสริมอุตสาหกรรม กระทรวงอุตสาหกรรม-เดือนพฤษภาคม
- เข้าร่วมโครงการทวิภาคีกับสถาบันอาชีวศึกษาสำนักงานคณะกรรมการอาชีวศึกษา กระทรวงศึกษาธิการ เพื่อผลักดันโครงการร่วมบริษัทฯ และสถาบันระดับอาชีวศึกษา ตลอดจนสนับสนุนทุนการศึกษาให้เกิดผลสัมฤทธิ์อย่างเป็นรูปธรรม-เดือนเมษายน
- เปิดตัวโครงการร่วมบริษัท อีโนเว รับเบอร์ (ประเทศไทย) จำกัด (มหาชน) และสหกรณ์กองทุนสวนยางคลองปาง มุ่งมั่นสู่ระบบการบริหารคุณภาพสากล ISO 9001:2015-เดือนกุมภาพันธ์ และสหกรณ์ฯ ผ่านการตรวจประเมินตามมาตรฐาน ISO 9001:2015 เป็นผลสำเร็จ- เดือนมิถุนายน

โครงสร้างรายได้ และลักษณะผลิตภัณฑ์

โครงสร้างรายได้จากการขายผลิตภัณฑ์ของบริษัทฯ รอบระยะเวลาบัญชี 3 ปีที่ผ่านมา ดังนี้

สายธุรกิจ / ผลิตภัณฑ์	ปีบัญชี 2557	%	ปีบัญชี 2558	%	ปีบัญชี 2559	%
ผลิตภัณฑ์ชิ้นส่วนยางอุตสาหกรรม						
ในประเทศ	2,361.97	43.31	2,249.19	43.88	2,119.42	42.78
ส่งออก	559.10	10.25	465.15	9.07	377.04	7.61
ยางนอก-ยางในรถจักรยานยนต์						
ในประเทศ	1,718.47	31.51	1,540.80	30.06	1,484.11	29.95
ส่งออก	813.97	14.93	871.14	16.99	974.00	19.66
รวมทั้งสิ้น(ล้านบาท)	5,453.51	100.00	5,126.28	100.00	4,954.57	100.00

หมายเหตุ : ข้อมูลเพิ่มเติมหมายเหตุประกอบงบการเงินข้อ 27 ข้อมูลจำแนกตามส่วนงาน

ลักษณะผลิตภัณฑ์

• ผลิตภัณฑ์ชิ้นส่วนยางอุตสาหกรรม (Industrial Elastomer Parts)

บริษัทฯ ผลิตและพัฒนาชิ้นส่วนยางร่วมกับลูกค้า เพื่อให้เหมาะสมกับการใช้งาน เพื่อใช้ในอุตสาหกรรมต่างๆ ตามความต้องการของลูกค้า คุณสมบัติ และลักษณะในการใช้งานที่มีความหลากหลายแตกต่างกันไป โดยผลิตภัณฑ์ชิ้นส่วนยางอุตสาหกรรมของบริษัทฯ สามารถแบ่งออกได้เป็น 2 กลุ่มหลัก

กลุ่มที่ 1. ผลิตภัณฑ์ชิ้นส่วนยางเพื่อใช้ในอุตสาหกรรมยานยนต์



ผลิตภัณฑ์ยางที่ใช้ในกระบวนขนาด 1 ตัน (1Ton Pick-up)

- » ยางท่อไอดี
- » ยางคอมไฟพหน้า
- » ยางรองไฟหลัง
- » ยางร้อยสายไฟข้างประตู
- » ยางหุ้มเพลลาเกียร์
- » ยางกันลื่นบันไดข้าง
- » ยางกันฝุ่น
- » ยางคอดึงน้ำมัน
- » ก้านวัดน้ำมันเครื่อง
- » ยางแผ่นกันโคลนซุ้มล้อ
- » ยางรองแท่นเครื่อง
- » ยางกันกระแทก
- » ประเก็นยางฝาสูบ
- » แคล้มปัดท่อน้ำมันเชื้อเพลิง
- » ยางรองตัวถังรถกระบะ
- » ยางรองสปริงโช๊ค
- » ยางหุ้มสายเบรค
- » ยางขอบกระจก (ยางหูช้าง)
- » ยางขอบกระจกหน้า
- » ยางรองหม้อน้ำ
- » ยางรองฝากระโปรง
- » ยางรองกระจกข้าง
- » ยางรัดดึงน้ำมัน
- » ยางกันฝุ่น / กันน้ำ เป็นต้น

ผลิตภัณฑ์ยางที่ใช้ในรถยนต์นั่ง (Passenger Car)



- » ท่ออากาศ
- » ยางหุ้มสายไฟหน้า
- » ปะเก็นยางไฟหน้า
- » ยางกันกระแทกประตู
- » ยางหุ้มเพลลาเกียร์
- » ยางขอบประตู
- » ยางกันลมฝากระโปรง
- » ยางคอดังน้ำมัน
- » ยางปะเก็นห้องเครื่อง
- » ยางกันกระแทกประตู
- » ยางหุ้มเพลลาขับ
- » ตัวล็อคแผ่นรองหม้อน้ำ
- » ยางฝากระโปรงท้าย
- » ปะเก็นไฟท้าย
- » ยางขอบกระจกหน้า
- » ยางรัดถังน้ำมัน
- » ยางรองกระจกข้าง
- » ยางรองฝากระโปรง
- » ยางกันฝุ่น / กันน้ำ เป็นต้น

ผลิตภัณฑ์ยางที่ใช้ในรถจักรยานยนต์

- » ยางกันฝุ่น
- » ยางหุ้มสายไฟ
- » ยางหุ้มขอบเบาะ
- » ยางกันฝุ่น
- » ตัวล็อคแผงรองหม้อน้ำ
- » สะพานโซ่ร้าวลิ้น
- » ยางกันโซ่
- » ยางจุกข้อต่อ
- » ลูกกลิ้งยางโซ่ร้าวลิ้น
- » สเตออร์หน้า
- » ยางโอรัง
- » ยางลูกลอยคาร์บู
- » ยางรองฝาดังน้ำมัน
- » ยางกันกระชาก เป็นต้น



กลุ่มที่ II. ผลิตภัณฑ์ชิ้นส่วนยางในอุตสาหกรรมอื่นๆ

บริษัทฯ ได้ทำวิจัยและพัฒนาชิ้นส่วนยางเพื่อใช้ในอุตสาหกรรมอื่นๆ ตามความต้องการของลูกค้า ภายใต้คุณสมบัติ (Specification) และการใช้งานที่หลากหลาย อาทิ ชิ้นส่วนยางที่ใช้ในระบบโครงสร้างพื้นฐาน เครื่องจักรกลการเกษตร เครื่องเรือ เครื่องจักรเพื่อการก่อสร้าง เครื่องทำความเย็น อุปกรณ์ไฟฟ้า อุปกรณ์อิเล็กทรอนิกส์ วัสดุก่อสร้าง ซิลยางขอบตู้คอนเทนเนอร์ ยางหุ้มวาล์วเปิด / ปิด น้ำของการประปา และอื่นๆ ตามความต้องการของลูกค้า

ผลิตภัณฑ์ชิ้นส่วนยางที่ใช้ในระบบราง

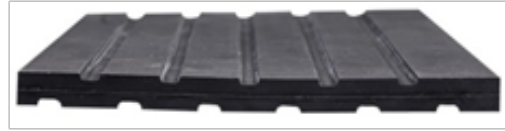
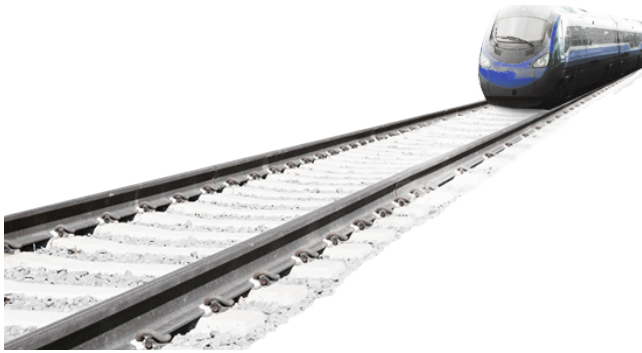

Railway Rubber Pad

ผลิตภัณฑ์ชิ้นส่วนยางที่ใช้ในระบบราง



ผลิตภัณฑ์ชิ้นส่วนยางในเครื่องเรือ เครื่องจักร ก่อการเกษตร และเครื่องจักรเพื่อการก่อสร้าง



ผลิตภัณฑ์ชิ้นส่วนยางในอุตสาหกรรมก่อสร้าง



ยางปูพื้นสนามกีฬา



กลุ่มลูกค้าหลัก

1. กลุ่มลูกค้าโรงงานผู้ผลิตรถยนต์และรถจักรยานยนต์ (Original Equipment Manufacturer: OEM)

โรงงานประกอบรถยนต์ ได้แก่ มิตรชุบิชิ โตโยต้า ฮีซูซุ ฮอนด้า นิสสัน มาสด้า ซูซูกิ ฟอร์ด เชฟโรแลต เจเนอรัล มอเตอร์ (ประเทศไทย) และ เจเนอรัล มอเตอร์ (บราซิล) ตลอดจนโรงงานประกอบรถจักรยานยนต์ ฮอนด้า ซูซูกิ คาวาซากิ ยามาฮา และเมื่อไม่นานมานี้ บริษัทฯ ได้รับความไว้วางใจจาก ดูคาติ (ประเทศอิตาลี) ให้เป็นผู้ผลิตชิ้นส่วนยางเพื่อจัดส่งให้ ดูคาติ (ประเทศไทย) นำไปประกอบในรถจักรยานยนต์ดูคาติ ที่ผลิตในประเทศไทย โดยผลิตภัณฑ์ยางคุณภาพของไออาร์ซี เป็นผลิตภัณฑ์ที่ติดตั้งไปกับรถยนต์และรถจักรยานยนต์ สำเร็จรูป เพื่อส่งออกไปจำหน่ายยังประเทศต่างๆ ทั่วโลก

นอกจากนี้ ผลิตภัณฑ์ยางคุณภาพจากไออาร์ซี ได้ส่งออกไปประกอบเป็นรถสำเร็จรูปในประเทศต่างๆ ครอบคลุมถึงศูนย์บริการอะไหล่ของผู้ผลิตทั้งในประเทศและต่างประเทศ ซึ่งจะมีการรับประกันชิ้นส่วนตามที่ลูกค้าแต่ละรายกำหนด

2. กลุ่มลูกค้าอุตสาหกรรมต่อเนื่องจากผู้ผลิตรถยนต์และรถจักรยานยนต์ (Sub-Automotive and Sub-Motorcycle)

กลุ่มนี้เป็นผู้รับประกอบชิ้นส่วนย่อย เพื่อส่งให้ผู้ประกอบรถยนต์และรถจักรยานยนต์ (“OEM”) โดยแบ่งเป็นกลุ่ม First-Tier Suppliers ถือเป็นผู้ผลิตชิ้นส่วนส่งให้กับโรงงานรถยนต์และรถจักรยานยนต์โดยตรงและกลุ่ม Second-Tier Suppliers ลงไปซึ่งจะรับช่วงการผลิต เพื่อป้อนชิ้นส่วนบางประเภทให้กลุ่ม First-Tier อีกทอดหนึ่ง อาทิ ผู้ประกอบกระจกรถยนต์ ต้องนำผลิตภัณฑ์ยางคุณภาพจากไออาร์ซีไปประกอบเป็นขอบรอบตัวกระจกร ก่อนนำส่งกระจกรถยนต์พร้อมขอบยางให้กับผู้ประกอบรถยนต์ นำไปประกอบเป็นของรถยนต์สำเร็จรูปต่อไป

3. กลุ่มลูกค้าในอุตสาหกรรมอื่น (Others Industries)

ลูกค้าในกลุ่มนี้มีความหลากหลายตามประเภทของผลิตภัณฑ์ที่กล่าวมาข้างต้น อาทิ

- กลุ่มเครื่องทำความเย็น ได้แก่ มิตรชุบิชิ อิลคทริก, ไดกินอินดัสตรี และโตชิบาแคเรียร์
- กลุ่มเครื่องจักรกลการเกษตร ได้แก่ คูโบต้าและโคเบลโค
- กลุ่มอื่นๆ เช่น เอส ซี ไอ คอร์ปอเรชั่น “SCI Corporation Co., Ltd.” (ผู้ผลิตวาล์วเปิด/ปิดน้ำให้กับการประปา) อิตาชิ (ผู้ผลิตปั้มน้ำและเครื่องซักผ้า) ตลอดจนพานาโซนิค (ผู้ผลิตลำโพง) เป็นต้น

• ผลิตภัณฑ์ยางนอก-ยางในรถจักรยานยนต์ (Motorcycle Tires and Tubes)

ไออาร์ซี เป็นผู้นำตลาดยางนอกและยางในรถจักรยานยนต์ในประเทศไทย โดยได้รับความไว้วางใจจากผู้ผลิตรถจักรยานยนต์ในประเทศ ให้เป็นยางติดรถจักรยานยนต์จากโรงงานประกอบ (OEM) ชั้นนำ อาทิ ฮอนด้า ยามาฮา คาวาซากิ และซูซูกิ

ด้วยจุดเด่นในเรื่องคุณภาพ ศักยภาพในการผลิต และการส่งมอบผลิตภัณฑ์ที่มีคุณภาพ ทำให้ไออาร์ซีประสบความสำเร็จเป็นอันดับหนึ่งในการครองส่วนแบ่งทางการตลาดในตลาดโรงงานประกอบรถจักรยานยนต์ได้อย่างต่อเนื่อง ทั้งนี้ บริษัทฯ ได้มุ่งเน้นและให้ความสำคัญกับการวิจัยและพัฒนา ตลอดจนการพัฒนากระบวนการผลิต เพื่อให้ได้ผลิตภัณฑ์ที่เป็นที่ยอมรับในคุณภาพ และสามารถส่งมอบนวัตกรรมใหม่ๆ ออกสู่ตลาดอย่างสม่ำเสมอ เพื่อตอบสนองความต้องการและไลฟ์สไตล์ของกลุ่มลูกค้าในทุกเซ็กเมนต์ ไม่ว่าจะเป็นรูปปลั๊กชัน ขนาด คุณสมบัติ หรือสมรรถนะในการใช้งาน โดยปัจจุบันบริษัทฯ สามารถผลิตยางสนองต่อลักษณะการใช้งานต่างๆ ได้มากกว่า 500 รุ่น อาทิ ยางสำหรับใช้บนถนนทั่วไป ยางแบบกึ่งถนนกึ่งวิบาก ยางสปีดเตอร์ ยางสำหรับการบรรทุกหนัก ยางสำหรับวิ่งบนหิมะ ยางประหยัดน้ำมัน และยางสำหรับรถไฟฟ้า เป็นต้น

กลุ่มลูกค้าหลัก

กลุ่มลูกค้าหลักของผลิตภัณฑ์ยางนอก-ยางในรถจักรยานยนต์ โดยแบ่งจากการจำหน่ายในประเทศและการส่งออกดังนี้

1. ตลาดในประเทศ

- กลุ่มลูกค้าโรงงานประกอบรถจักรยานยนต์ (Original Equipment Market: OEM)
- บริษัท สิทธิผล 1919 จำกัด สำหรับตลาดทดแทน (Replacement Market)

2. ตลาดส่งออก

- กลุ่มลูกค้าโรงงานประกอบรถจักรยานยนต์ (OEM) ภายใต้กิจกรรมการตลาดสำหรับการขายทั่วโลกของไออาร์ซี
- บริษัท อีโนแอด อินเตอร์เนชั่นแนล และบริษัท BIMC จำกัด สำหรับตลาดในประเทศญี่ปุ่น
- บริษัท อีโนเว รับเบอร์ (ประเทศญี่ปุ่น) จำกัด สำหรับตลาดในสหรัฐอเมริกา ทวีปยุโรป และทวีปอื่นๆ
- การจำหน่ายผ่านตัวแทนไปยังลูกค้าในกลุ่มประเทศอาเซียน ได้แก่ เมียนมาร์ และกัมพูชา

Product Highlight ในรอบปีบัญชี 2559



IRC MOBILITYSCT-001

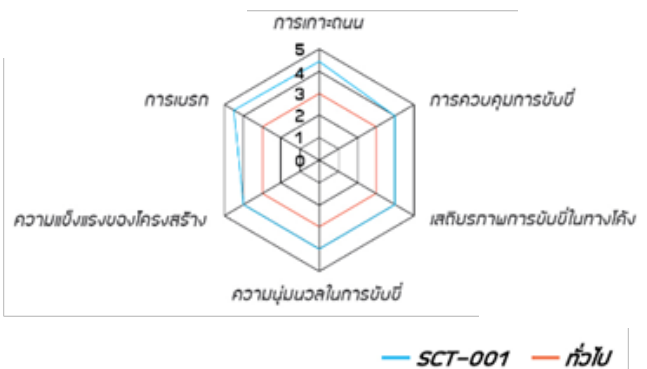

ยางรถจักรยานยนต์ลายใหม่ ถูกออกแบบมาให้เหมาะสม “Scooter sport” เพื่อเอาใจกลุ่มผู้ใช้รถ Motorcycle ประเภทสกูตเตอร์โดยเฉพาะขนาด 110– 150 ซีซี เน้นการใช้งานผู้ที่ชื่นชอบอย่างที่มีการเกาะถนนดีเยี่ยม (Excellent Grip) และตอบสนองการควบคุม การขับขี่ที่ดีเลิศ (Excellent Control Response) ทำให้ผู้ขับขี่รู้สึกสนุกและมั่นใจ และนี่คือหลักการพัฒนายางของ **IRC MOBILITYSCT-001**.

IRC URBAN SNOW SN26

การพัฒนาสำหรับการใช้งานบนหิมะ หรือ สภาพถนนที่มีอุณหภูมิติดลบ ด้วยลายยางใหม่ IRC URBAN SNOW SN26 ในขนาดต่างๆ มากกว่า 10 รุ่น เพื่อให้เหมาะกับรถจักรยานยนต์หลายประเภท สวมสิทธิ์ในการส่งออกเท่านั้น



NR 77U / TL



การพัฒนาขนาด 12 นิ้ว
ในตระกูล IRC WINGS NR77u
เพื่อตอบสนองลูกค้า OEM เป็น
ยางติดรถ Mini Sport Bike

SCT-003 TL



การพัฒนาขนาด 14 นิ้ว
และ 13 นิ้ว ในตระกูล
SCT-003TL ให้กับโรงงาน
ประกอบโดยตรงประเภทรถ
จักรยายนต์ขนาด 150cc.

IRC MOBILCITY SCT-001



ลายดอกยางใหม่รูปพื้นเลื่อยแบบ
คลาสสิกพร้อมขนาดยาง 17 นิ้ว
เหมาะสำหรับรถจักรยายนต์สไตล์
RETRO ลายดอกยางถูกออกแบบให้
มีความทนทาน และรีดน้ำอย่างมี
ประสิทธิภาพเนื้อยางคอมปาว์
ชนิดพิเศษ เกาะถนนเป็นเยี่ยม

ภาวะตลาดและการแข่งขัน

• ภาพรวมอุตสาหกรรมยานยนต์

ในรอบปีบัญชี 2559 (1 ต.ค. 58 – 30 ก.ย. 59) อุตสาหกรรมยานยนต์ไทยฟื้นตัวเล็กน้อยจากปีก่อนหน้าร้อยละ 2.86 มียอดการผลิตเพื่อจำหน่ายในประเทศและส่งออกรวม 1.96 ล้านคัน ซึ่งมาจากการขยายตัวของยอดผลิตเพื่อการส่งออกเป็นหลัก ประมาณ 1.19 ล้านคัน เพิ่มขึ้นร้อยละ 7.68 โดยมีกลุ่มตลาดหลัก ได้แก่ โอเชเนีย เอเชีย และตะวันออกกลาง ขณะที่ยอดการผลิตเพื่อจำหน่ายในประเทศมีปริมาณ 0.77 ล้านคัน หดตัวร้อยละ 3.81

เมื่อพิจารณาตามประเภทของรถยนต์ สามารถแบ่งสัดส่วนของการผลิต ในปีบัญชี 2559 ได้ดังนี้

- รถปิกอัพ 1 ตัน มีสัดส่วนการผลิตร้อยละ 44 ของยอดการผลิตรถยนต์ทั้งหมดในไทยที่แม้จะมียอดการผลิตที่ทรงตัวแต่ยังคงรั้งตำแหน่ง Product Champion ได้อย่างต่อเนื่อง โดยมีค่ายรถยนต์หลักเข้ามาลงทุนและใช้ไทยเป็นฐานการผลิต อาทิ Mitsubishi, Toyota, Isuzu, Nissan, Ford และ General Motor (GM)
- รถยนต์นั่งส่วนบุคคล มีสัดส่วนการผลิตร้อยละ 40 ของยอดการผลิตรถยนต์ทั้งหมดในไทยโดยรถยนต์ขนาดไม่เกิน 1,500 ซีซียังคงได้รับความนิยมสูงสุดในกลุ่ม
- รถยนต์นั่งอเนกประสงค์ประเภท Pick-Up Passenger Vehicle หรือ PPV มีสัดส่วนการผลิตร้อยละ 15 ของยอดการผลิตรถยนต์ทั้งหมดในไทยซึ่งถือว่ามีอัตราการเติบโตสูงสุดอยู่ที่ประมาณร้อยละ 7.85 สะท้อนถึงความต้องการของตลาดในรถยนต์ประเภทนี้ที่เติบโตได้อย่างต่อเนื่อง
- รถยนต์เพื่อการพาณิชย์อื่นๆ (รถตู้ รถโดยสาร และรถบรรทุก) มีสัดส่วนการผลิตร้อยละ 2 ของยอดการผลิตรถยนต์ทั้งหมดในไทย ซึ่งหดตัวประมาณร้อยละ 22.81 หรือประมาณ 1,700 คัน จากปีก่อนหน้า

สำหรับภาพรวมตลาดรถจักรยานยนต์ไทยในปีบัญชี 2559 มียอดการผลิตรวม 1.79 ล้านคัน แบ่งเป็นรถจักรยานยนต์แบบครบครัน 1.36 ล้านคัน และแบบสปอร์ต 0.43 ล้านคัน ซึ่งภาพรวมหดตัวร้อยละ 2.86 จากปีก่อน โดยกลุ่มรถมอเตอร์ไซค์ขนาดเล็ก หรือ 101 – 125 ซีซี มีอัตราการหดตัวสูงสุด ปัจจัยส่วนหนึ่งมาจากราคาสินค้าเกษตรตกต่ำกระทบกำลังซื้อของเกษตรกร ซึ่งเป็นกลุ่มลูกค้าเป้าหมาย และการชะลอการบริโภคของภาคครัวเรือน อย่างไรก็ตาม ผู้ผลิตรถจักรยานยนต์ค่ายต่างๆ ได้จัดโปรโมชั่นส่งเสริมการขาย และเปิดตัวรถจักรยานยนต์รุ่นใหม่ๆ อย่างต่อเนื่องตลอดทั้งปี เพื่อสร้างสีสันและกระตุ้นอุปสงค์ในตลาด

• ภาวะการแข่งขัน

ผลิตภัณฑ์ชิ้นส่วนยางอุตสาหกรรม (Industrial Elastomer Part)

ด้วยกลุ่มลูกค้าหลักของสายธุรกิจการผลิตชิ้นส่วนยางอุตสาหกรรม ประกอบด้วยกลุ่มโรงงานผู้ผลิตรถยนต์และรถจักรยานยนต์และกลุ่มอุตสาหกรรมอื่นๆ อาทิ เครื่องปรับอากาศ เครื่องจักรกลการเกษตร อุตสาหกรรมก่อสร้าง และโครงสร้างพื้นฐานต่างๆ จากที่ได้กล่าวข้างต้นซึ่งส่วนใหญ่เป็นลักษณะของการที่บริษัท รับจ้างในการผลิต หรือ OEM (Original Equipment Manufacturer) ทำให้การเติบโตของรายได้จากสายธุรกิจนี้ค่อนข้างแปรผันตามสภาวะเศรษฐกิจ สภาวะอุตสาหกรรม และกำลังการบริโภคในประเทศโดยรวม

อย่างไรก็ดี บริษัทฯ ได้วางกลยุทธ์ด้านการวิจัยและพัฒนาทั้งการออกแบบผลิตภัณฑ์ กระบวนการผลิต จนกระทั่งการคัดสรรวัตถุดิบ ควบคู่ไปกับการวางแผนทางการตลาด เพื่อสนองต่อความต้องการของลูกค้าที่มีความหลากหลายภายในระยะเวลาอันสั้น ซึ่งตรงกับเป้าหมายของอุตสาหกรรม 4.0 ในการเปลี่ยนรูปแบบการผลิตเป็น Mass Customization ทำให้เพิ่มศักยภาพในการแข่งขันของบริษัทฯ และสร้างความเชื่อมั่นให้แก่ลูกค้าในเรื่องของคุณภาพและการจัดส่งที่ตรงเวลา

ด้วยเหตุนี้เอง บริษัทฯ จึงเชื่อมั่นในการเพิ่มส่วนแบ่งทางการตลาดในกลุ่มลูกค้าเดิม และความพร้อมที่จะขยายฐานลูกค้าไปยังตลาดใหม่ๆ ที่มีศักยภาพอย่างต่อเนื่องบนจุดแข็งและนวัตกรรมของบริษัทฯ

ผลิตภัณฑ์ยางนอก-ยางในรถจักรยานยนต์ (Motorcycle Tires and Tubes)

ตลาดภายในประเทศ (Domestic Market): บริษัทฯ จัดจำหน่ายยางนอกและยางในรถจักรยานยนต์ภายในประเทศแก่กลุ่มลูกค้า 2 กลุ่มใหญ่ด้วยกัน

- ตลาดสำหรับโรงงานประกอบรถจักรยานยนต์ (Original Equipment Market: OEM) โดยในปี 2559 ยอดการผลิตรถจักรยานยนต์เพื่อจำหน่ายในประเทศอยู่ในระดับทรงตัวเมื่อเทียบกับปีที่ผ่านมา ซึ่งผู้ผลิตค่ายต่างๆ ต่างเร่งพัฒนารถรุ่นใหม่ๆ เพื่อออกมากสู่ตลาด โดยเฉพาะอย่างยิ่งรถจักรยานยนต์แบบสปอร์ตและรถจักรยานยนต์มินิสปอร์ตขนาด 125 -150 ซีซี ซึ่งเป็นที่นิยมสำหรับผู้บริโภคอย่างต่อเนื่อง
- ตลาดทดแทน (Replacement Market) ขยายตัวได้ดีขึ้นจากปีที่ผ่านมา และมีอัตราการเติบโตที่ดีเมื่อเทียบกับภาวะเศรษฐกิจในประเทศโดยรวม ผลจากการทำกิจกรรมส่งเสริมการขายและความร่วมมือกับตัวแทนจำหน่ายอย่างต่อเนื่อง อาทิ การจัดกิจกรรมสัมมนาช่างในจังหวัดต่างๆ ทั่วประเทศ เพื่อนำเสนอผลิตภัณฑ์ใหม่ของไออาร์ซีและแนะนำการใช้งานและการดูแลรักษาผลิตภัณฑ์อย่างถูกวิธี รวมทั้งการจัดการส่งเสริมการขายในแต่ละเขตการขายที่มีการจัดกิจกรรมเพื่อเข้าถึงผู้บริโภคมากขึ้น นอกจากนี้ บริษัทฯ ได้ให้ความสำคัญกับการขับเคลื่อนโดยตลอดทั้งปี ได้มีกิจกรรมที่เกี่ยวข้องกับการขับเคลื่อนอย่างต่อเนื่อง อาทิ “IRC ride for life” ที่เข้าถึงกลุ่มผู้บริโภคโดยตรง และร่วมกิจกรรมกับผู้ผลิตค่ายต่างๆ ในการสนับสนุน “ยางไออาร์ซี IZR IZ003” ซึ่งเป็นยางยอดนิยมสำหรับผู้ที่มีความเร็ว เพื่อใช้ในการแข่งขันทางเรียบ ซึ่งเป็นการส่งเสริมกิจกรรมในเรื่องการขับเคลื่อน นอกจากนี้ บริษัทฯ ไม่หยุดยั้งที่จะพัฒนาและออกแบบผลิตภัณฑ์ใหม่ๆ ที่มีความโดดเด่นในคุณภาพ สมรรถนะ และมีราคาที่เหมาะสมกับสถานะตลาด อาทิ ยางนอกใหม่ล่าสุด ภายใต้รหัส IRC MOBILCITY SCT-001 ในขนาด 14 นิ้ว และยางคลาสสิก RT-01 ขนาด 17 นิ้ว เป็นต้น โดยการมุ่งมั่นพัฒนาในทุกๆ ด้านที่กล่าวไปข้างบน ยังคงอยู่บนจุดยืนในการรักษามาตรฐานของการส่งมอบสินค้าได้ทันเวลาและการสร้างความพึงพอใจสูงสุดของลูกค้า เป็นสำคัญ

ตลาดส่งออก (Export Market): จากภาวะเศรษฐกิจที่กล่าวข้างต้น ส่งผลต่อความผันผวนของอัตราแลกเปลี่ยน ซึ่งมีผลต่อการวางกลยุทธ์จำหน่ายของบริษัทฯ โดยบริษัทฯ มีความพยายามในการปรับเปลี่ยนแผนการจำหน่ายอย่างต่อเนื่องเพื่อให้สอดคล้องกับสถานการณ์ ซึ่งได้รับความร่วมมืออย่างดีจากลูกค้าในแต่ละประเทศ โดยเฉพาะอย่างยิ่งลูกค้าในประเทศญี่ปุ่น และแถบเอเชียตะวันออกเฉียงใต้ ทั้งนี้ การออกแบบผลิตภัณฑ์ใหม่อย่างต่อเนื่องให้แก่ลูกค้าตลาดต่างประเทศ ส่งผลให้ปริมาณและมูลค่าการส่งออกโดยรวมเพิ่มขึ้นเมื่อเทียบกับปีที่ผ่านมา โดยบริษัทฯ ยังคงมีมาตรการในการส่งเสริมการจำหน่ายอย่างต่อเนื่องสำหรับกลุ่มลูกค้านี้ เพื่อรักษาและขยายตลาดให้เติบโตต่อไป

ชื่อบริษัทที่ออกหลักทรัพย์	บริษัท อีโนเว รับเบอร์ (ประเทศไทย) จำกัด (มหาชน)
ชื่อย่อหลักทรัพย์	IRC
เลขทะเบียนบริษัท	0107536001737
ประเภทธุรกิจ	ประกอบธุรกิจผลิตผลิตภัณฑ์ชิ้นส่วนยางเพื่อใช้ในอุตสาหกรรมและยางนอก-ยางในรถจักรยานยนต์
เว็บไซต์	www.ircthailand.com
ที่ตั้ง (สำนักงานใหญ่)	เลขที่ 258 ซอยรังสิต-นครนายก 49 ตำบลประชาธิปัตย์ อำเภอธัญบุรี จังหวัดปทุมธานี 12130 โทรศัพท์ (66) 2996 0890 โทรสาร (66) 2996 1439
ทุนจดทะเบียน	200,000,000 บาท (ชำระเต็มมูลค่า)
จำนวนหุ้น	หุ้นสามัญ 200,000,000 หุ้น
มูลค่าที่ตราไว้	1 บาท
จำนวนผู้ถือหุ้นทั้งหมด	1,106 ราย (ณ วันที่ 9 ธันวาคม 2559) (วันปิดสมุดทะเบียนล่าสุดเพื่อสิทธิในการประชุมผู้ถือหุ้น)
ส่วนงานนักลงทุนสัมพันธ์	ir@ircthailand.com

นิติบุคคลที่บริษัทถือหุ้นตั้งแต่ร้อยละ 10 ขึ้นไป

บริษัท ไออาร์ซี (เอเชีย) รีเสิร์ช จำกัด

258 ซอยรังสิต-นครนายก 49 ตำบลประชาธิปัตย์ อำเภอธัญบุรี จังหวัดปทุมธานี 12130
157 หมู่ 5 ถนนพหลโยธิน ตำบลลำไทร อำเภอลำไทร จังหวัดพระนครศรีอยุธยา 13170

ประเภทธุรกิจ : ให้บริการด้านการวิจัยและพัฒนาวัตถุดิบและผลิตภัณฑ์ของบริษัทฯ เป็นหลัก

ทุนจดทะเบียน : 30 ล้านบาท ชำระแล้ว 10.05 ล้านบาท สัดส่วนการถือหุ้น 99.99%

บริษัท คินโนะ โซชิ เอ็นจิเนียริง จำกัด

157 หมู่ 5 ถนนพหลโยธิน ตำบลลำไทร อำเภอลำไทร จังหวัดพระนครศรีอยุธยา 13170

ประเภทธุรกิจ : ผลิตแม่พิมพ์โลหะและขึ้นรูปโลหะสำหรับชิ้นส่วนยางสำหรับรถยนต์และรถจักรยานยนต์ ปัจจุบันทำการผลิตแม่พิมพ์รูปแบบต่างๆ ให้กับบริษัทฯ เป็นหลัก

ทุนจดทะเบียน : 10 ล้านบาท ชำระแล้วเต็มจำนวน สัดส่วนการถือหุ้น 99.99%

ข้อมูลของบุคคลอ้างอิง

นายทะเบียนหลักทรัพย์

บริษัทศูนย์รับฝากหลักทรัพย์ (ประเทศไทย) จำกัด
อาคารตลาดหลักทรัพย์แห่งประเทศไทย
เลขที่ 93 ถนนรัชดาภิเษก
แขวงดินแดง เขตดินแดง กรุงเทพฯ 10400
โทรศัพท์ (66) 2 009 9000 โทรสาร (66) 2 009 9991

ผู้สอบบัญชี

นางสาวนภนุช อภิชาติเสถียร
ผู้สอบบัญชีรับอนุญาตเลขที่ 5266
บริษัท ไพร์ชวอเตอร์เฮาส์คูเปอร์ส เอพีแอส จำกัด
อาคารบางกอกซิตีทาวเวอร์ชั้น 15
179 / 74-80 ถนนสาทรใต้ กรุงเทพฯ 10120
โทรศัพท์ (66) 2 286 9999 โทรสาร (66) 2 286 5050

ที่ปรึกษากฎหมาย

บริษัท วีระวงค์ ชินวัตร และเพียงพูน จำกัด
ชั้น 22 อาคารเมอร์คิวรี
540 ถนนเพลินจิต ลุมพินี เขตปทุมวัน
กรุงเทพมหานคร 10330
โทรศัพท์ (66) 2 264 8000 โทรสาร (66) 2 657 2222

รายละเอียดกรรมการบริษัทย่อย

รายชื่อกรรมการ		บริษัทย่อย		บริษัทร่วม
		IAR	KIN	IRV
นางพิมพ์ใจ	ลือสสรานุกุล	/ , X	/ , X	-
นายทาเคโนริ	นาคาโมะโตะ	-	/ , // , X	-
นายทนง	ลือสสรานุกุล	/	-	-
นางพรทิพย์	เศรษฐีวรรณ	/	-	-
นายเออิจิ	ยาโนะ	/ , // , X	-	-
นางสาววิษุตา	กุ่มพงษ์ศักดิ์	-	/	/
นายเชาวลิต	มีทองคำ	-	/ , //	-
นายณรงค์ชัย	รัตนเอกกวิน	/ , //	/	-
นายคัทซึโนริ	อิโตะ	//	/	-
นายอิโรยูกิ	อิบิ	-	/	-

ข้อมูล ณ วันที่ 30 กันยายน 2559

ความหมายสัญลักษณ์และอักษรย่อ

/ = กรรมการ // = กรรมการบริหาร X = กรรมการผู้มีอำนาจลงนาม

IAR = บริษัท ไออาร์ซี (เอเซีย) รีเสิร์ช จำกัด

KIN = บริษัท คินโนะ โซชิ เอ็นจิเนียริง

IRV = บริษัท อีโนเว รับเบอร์ (ประเทศเวียดนาม) จำกัด

ณ วันที่ 9 ธันวาคม 2559

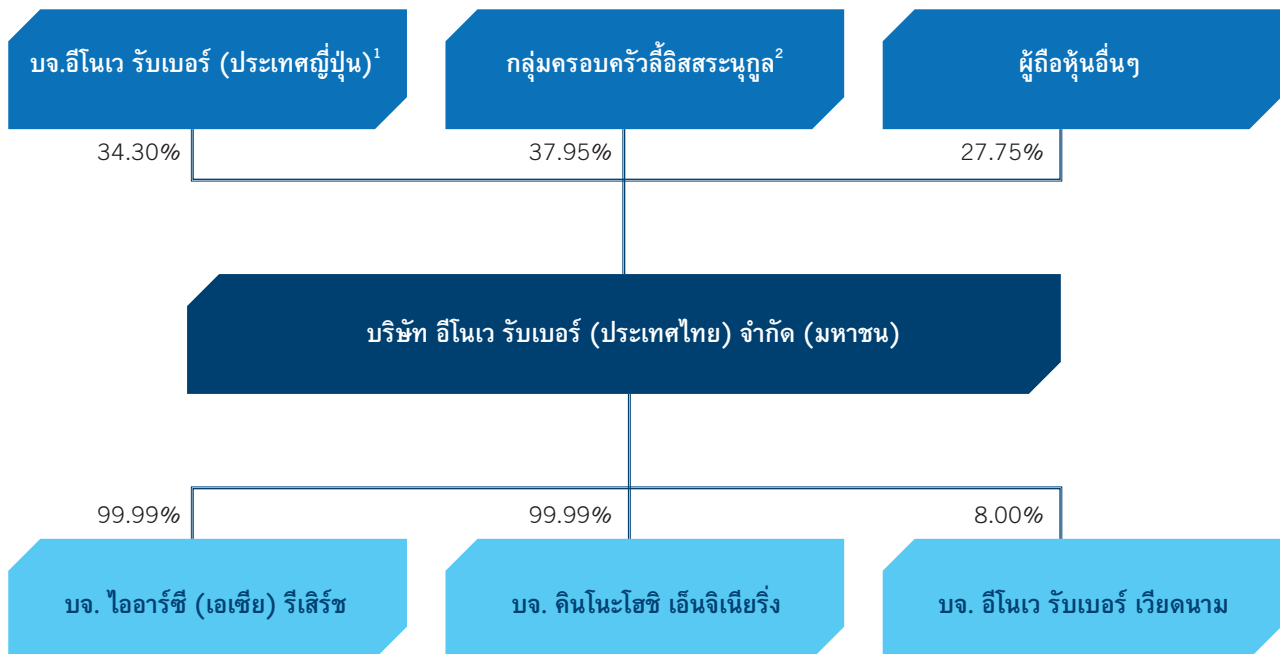

หมายเหตุ

¹กลุ่มผู้ถือหุ้นรายใหญ่ที่มีส่วนในการดำเนินงานของบริษัทฯ โดยการส่งบุคคลเข้าเป็นกรรมการ²กลุ่มครอบครัวลี้อัสระนุกุล ได้แก่ บริษัท โสภากนก อินเทอร์เน็ตชั่นแนล จำกัด นางพรดี ลี้อัสระนุกุล นายทง ลี้อัสระนุกุล นางพิมพ์ใจ ลี้อัสระนุกุล นายอภิชาติ ลี้อัสระนุกุล นางพรทิพย์ เศรษฐีวรรณ

การกำกับดูแลการดำเนินงานของบริษัทย่อยและบริษัทร่วม

นโยบายในการบริหารบริษัทย่อยและบริษัทร่วม บริษัทฯ ได้แต่งตั้งผู้บริหารดำรงตำแหน่งเป็นกรรมการและผู้บริหารในบริษัทย่อยและบริษัทร่วม เพื่อมีส่วนร่วมในการบริหารงานและกำหนดนโยบายที่สำคัญอย่างใกล้ชิด และกำหนดกลยุทธ์การดำเนินธุรกิจ ติดตามการทำงานของบริษัทย่อยว่าได้ดำเนินการตามนโยบายที่บริษัทฯ กำหนดไว้ ทั้งนี้ได้มีดุลยพินิจไปในแนวทางที่เป็นประโยชน์ในภาพรวมและรายงานผลการดำเนินงานความคืบหน้าในทุกๆ ไตรมาส

นโยบายการจ่ายเงินปันผล

บริษัทฯ มีนโยบายการจ่ายเงินปันผลให้แก่ผู้ถือหุ้นไม่เกินร้อยละ 65 ของกำไรสุทธิของงบการเงินรวมหลังหักภาษีเงินได้นิติบุคคลและสำรองตามกฎหมาย โดยพิจารณาตามผลประกอบการในงวดบัญชีประจำปี

การบริหารกิจการที่ดี

การบริหารกิจการที่ดี

โครงสร้างการจัดการของบริษัท ประกอบด้วยคณะกรรมการบริษัท คณะกรรมการตรวจสอบ คณะกรรมการบริหาร คณะกรรมการบริหารความเสี่ยง คณะกรรมการกำกับดูแลกิจการ และรับผิดชอบต่อสังคม ในการกลั่นกรองและศึกษาแนวทางการกำกับและการบริหารงานของบริษัท กรรมการทุกคนมีอิสระในการแสดงความคิดเห็นต่อการดำเนินงานของบริษัท เพื่อกำกับดูแลให้การดำเนินงานของฝ่ายบริหารเป็นไปอย่างมีประสิทธิภาพ ถูกต้องและโปร่งใส ดังแผนผังองค์กรที่แสดง

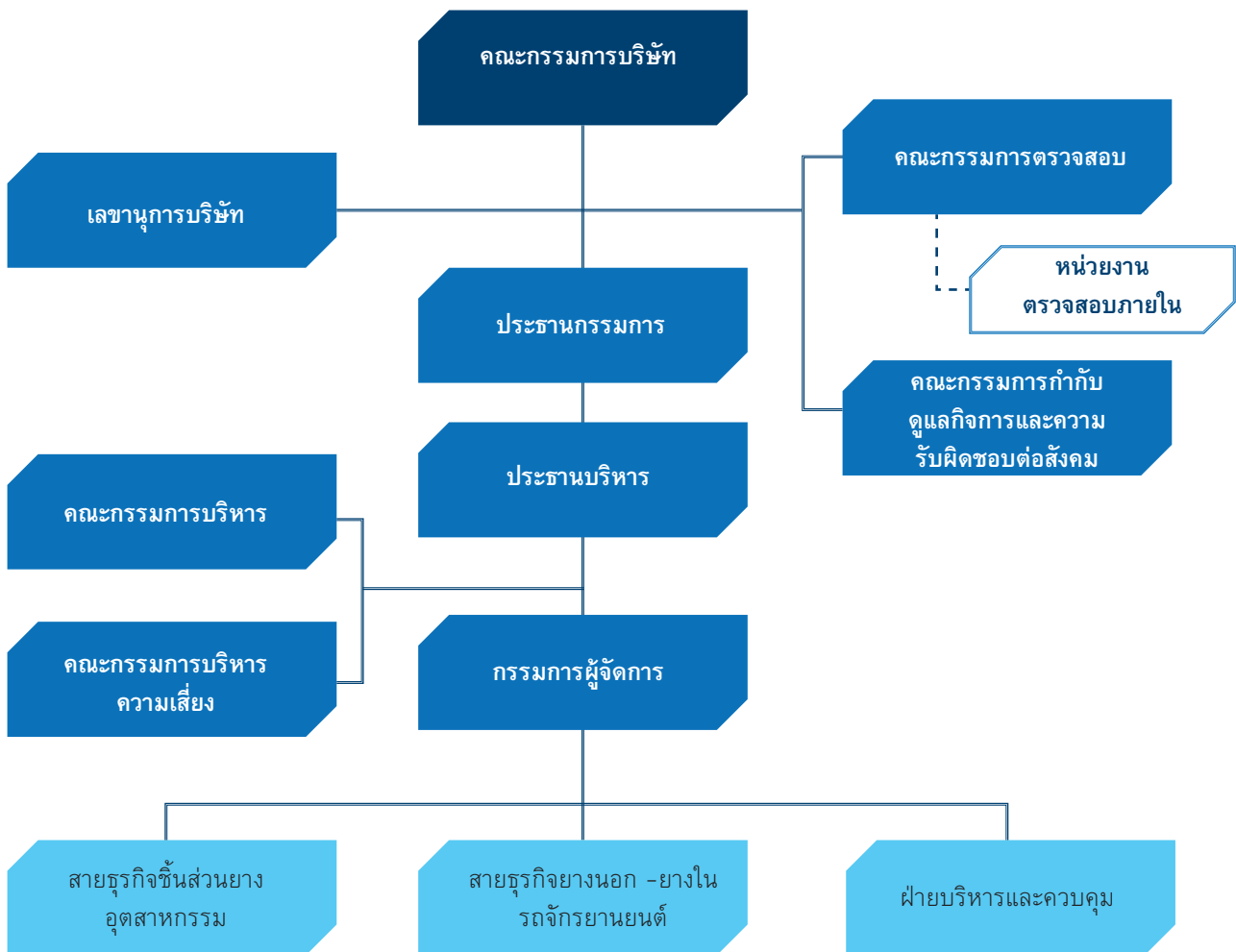

ข้อมูล ณ วันที่ 25 พฤศจิกายน 2559

คณะกรรมการบริษัท

โครงสร้างคณะกรรมการบริษัทประกอบด้วยกรรมการจำนวนไม่น้อยกว่า 5 ท่าน กรรมการไม่น้อยกว่ากึ่งหนึ่งของจำนวนกรรมการทั้งหมดต้องมีถิ่นที่อยู่ในราชอาณาจักร และจะต้องประกอบด้วยกรรมการอิสระอย่างน้อย 1 / 3 ของจำนวนกรรมการทั้งหมดและอย่างน้อย 3 ท่าน

ณ วันที่ 25 พฤศจิกายน 2559 คณะกรรมการบริษัท มีจำนวน 12 ท่าน ประกอบด้วย กรรมการที่ไม่เป็นผู้บริหาร 10 ท่าน (เป็นกรรมการอิสระ 4 ท่าน) และกรรมการที่เป็นผู้บริหาร 2 ท่าน

กรรมการผู้มีอำนาจลงนามผูกพันบริษัท

กรรมการผู้มีอำนาจผูกพันกับบริษัท มีดังนี้ “นางพิมพ์ใจ ลี้อิสสระนุกูล หรือ นายทอง ลี้อิสสระนุกูล ลงนามร่วมกับ นายทาเคโนริ นาคาโมะโตะ หรือ นายมาซาฮิโกะ อีโนเว รวมเป็นสองคนและประทับตราสำคัญบริษัท”

หน้าที่ความรับผิดชอบของคณะกรรมการบริษัท

1. ปฏิบัติหน้าที่ให้เป็นไปตามกฎหมาย วัตถุประสงค์ ข้อบังคับ บริษัทฯ และมติคณะกรรมการ ตลอดจนมติที่ประชุมผู้ถือหุ้นด้วยความซื่อสัตย์ สุจริต และระมัดระวังรักษาผลประโยชน์ของบริษัทฯ
2. กำหนดนโยบายและทิศทางการดำเนินงานของบริษัทฯ และกำกับควบคุมดูแลให้ฝ่ายจัดการดำเนินการให้เป็นไปตามนโยบายที่กำหนดไว้อย่างมีประสิทธิภาพและประสิทธิผล เพื่อเพิ่มมูลค่าทางเศรษฐกิจสูงสุดให้แก่กิจการ และความมั่นคงสูงสุดให้แก่ผู้ถือหุ้น
3. จัดให้มีระบบบัญชี การรายงานทางการเงิน และการสอบบัญชีที่เชื่อถือได้ รวมทั้งดูแลให้มีกระบวนการควบคุมภายใน กระบวนการบริหารความเสี่ยง และการตรวจสอบภายในที่เหมาะสม และมีการติดตามอย่างสม่ำเสมอ
4. พิจารณานุมัติงบประมาณรายไตรมาสและเสนอที่ประชุมผู้ถือหุ้นเพื่อพิจารณานุมัติงบประมาณประจำปี และพิจารณานุมัติงบประมาณในการลงทุนประจำปี รวมถึงติดตามผลการดำเนินงานของบริษัทฯ และความคืบหน้าที่สำคัญในด้านต่างๆ
5. ให้คำปรึกษา / เสนอแนะ และวินิจฉัย ด้วยดุลยพินิจที่รอบคอบตามเรื่องที่เสนอในวาระการประชุมคณะกรรมการบริษัท
6. พิจารณาแต่งตั้ง / ถอดถอน คณะอนุกรรมการเฉพาะเรื่องตามความเหมาะสม

7. กรรมการที่เป็นอิสระมีความพร้อมที่จะใช้ดุลยพินิจของตนเองอย่างอิสระในการพิจารณาตลอดจนพร้อมที่จะคัดค้านการกระทำของกรรมการอื่นๆ หรือฝ่ายจัดการในกรณีที่มีความเห็นขัดแย้งในเรื่องที่นํ้าสำคัญต่อบริษัทฯ และผู้ถือหุ้น
8. จัดให้มีนโยบายการบริหารกิจการ จริยธรรมธุรกิจ และจรรยาบรรณพนักงาน ให้เป็นแนวทางในการปฏิบัติตนในการดำเนินธุรกิจ รวมถึงดูแลให้มีการบริหารจัดการตามหลักการบริหารกิจการที่ได้อย่างสม่ำเสมอ
9. พิจารณานุมัติรายการที่มีนํ้าสำคัญต่อบริษัทฯ เช่น รายการได้มาหรือจำหน่ายทรัพย์สิน การขยายโครงการลงทุน การกำหนดระดับอำนาจดำเนินการ และการดำเนินการใดๆ ที่กฎหมายกำหนด รวมทั้งดูแลไม่ให้เกิดปัญหาความขัดแย้งทางผลประโยชน์ระหว่างผู้มีส่วนได้เสียของบริษัทฯ
10. พิจารณานุมัติและ / หรือให้ความเห็นชอบต่อรายการที่เกี่ยวข้องกันของบริษัทฯ และบริษัทย่อยให้เป็นไปตามประกาศข้อกำหนดและแนวทางปฏิบัติที่เกี่ยวข้องของตลาดหลักทรัพย์แห่งประเทศไทย
11. งดซื้อ / ขาย / โอน หลักทรัพย์ของบริษัทฯ ในช่วง 1 เดือนก่อนการเปิดเผยงบการเงินแก่สาธารณชน และในขณะที่บริษัทฯ มีการทำธุรกรรมลับ อาทิ การเพิ่มทุน การควบรวมกิจการ หรือการเจรจาโครงการใหม่ที่มีนํ้าสำคัญ เป็นต้น
12. รายงานการถือครองทรัพย์สินของตนเอง และสามี / ภรรยา ตลอดจนบุตร / ธิดาที่ยังไม่บรรลุนิติภาวะของตนในการประชุมคณะกรรมการทุกไตรมาส รวมถึงแจ้งให้เลขานุการบริษัททราบภายใน 3 วันทำการ หากมีการซื้อ / ขาย / โอน หลักทรัพย์ของบริษัทฯ
13. จัดให้มีการประเมินตนเองของกรรมการประจำปี
14. ดูแลและกำกับการบริหาร ควบคุมสินทรัพย์ทางปัญญาของบริษัทฯ

บทบาท หน้าที่ ของประธานกรรมการ

1. เป็นประธานการประชุมคณะกรรมการ และผู้ถือหุ้นของบริษัทฯ
2. เป็นผู้ลงคะแนนเสียงชี้ขาดในกรณีที่ที่ประชุมคณะกรรมการบริษัทมีการลงคะแนนเสียง และคะแนนเสียง 2 ฝ่ายเท่ากัน
3. รับผิดชอบในฐานะประธานคณะกรรมการ ในการติดตามผลการบริหารงานของประธานบริหาร และคณะอนุกรรมการอื่นๆ ให้บรรลุวัตถุประสงค์ตามแผนงานที่กำหนดไว้

วาระการดำรงตำแหน่ง

1. ตามข้อบังคับบริษัทการประชุมสามัญผู้ถือหุ้นประจำปีทุกครั้ง กำหนดให้กรรมการที่อยู่ในตำแหน่งนานที่สุด ต้องออกตามวาระจำนวน 1 ใน 3 เป็นอัตรา ถ้าจำนวนกรรมการที่จะแบ่งออกให้ตรงเป็นสามส่วนไม่ได้ ก็ให้ออกโดยจำนวนที่ใกล้เคียงที่สุดกับส่วน 1 ใน 3
2. ในกรณีที่ตำแหน่งว่างลงเพราะเหตุอื่น นอกจากถึงคราวออกตามวาระให้คณะกรรมการเลือกบุคคลซึ่งมีคุณสมบัติและไม่มีลักษณะต้องห้าม ตามมาตรา 68 แห่งพระราชบัญญัติบริษัทมหาชน จำกัด พ.ศ. 2535 เข้าเป็นกรรมการแทนในการประชุมคณะกรรมการคราวถัดไป เว้นแต่วาระของกรรมการจะเหลือน้อยกว่าสองเดือน บุคคลซึ่งเข้าเป็นกรรมการแทน

ดังกล่าวจะอยู่ในตำแหน่งกรรมการได้เพียงเท่าวาระของกรรมการที่ตนแทน

3. มติของคณะกรรมการต้องประกอบด้วยคะแนนเสียงไม่น้อยกว่า 3 ใน 4 ของกรรมการที่ยังเหลืออยู่

คณะกรรมการตรวจสอบ

โครงสร้างคณะกรรมการตรวจสอบประกอบด้วยกรรมการอิสระทั้งหมด ซึ่งมีคุณสมบัติเป็นไปตามนิยามของสำนักงานคณะกรรมการกำกับหลักทรัพย์และตลาดหลักทรัพย์ โดยมีคณะกรรมการตรวจสอบ 3 ท่าน และมีกรรมการตรวจสอบอย่างน้อย 1 ท่าน ที่มีความรู้และประสบการณ์เพื่อทำหน้าที่ในการสอบทานความน่าเชื่อถือของงบการเงิน

ณ วันที่ 25 พฤศจิกายน 2559 มีคณะกรรมการตรวจสอบ 3 ท่าน ดังนี้

รายชื่อกรรมการตรวจสอบ	ตำแหน่ง
1. รศ. ดร. เจษฎา โลห่ออุจิตร	ประธานกรรมการตรวจสอบ / กรรมการอิสระ
2. นายวิจิต วุฒิสมบัติ	กรรมการตรวจสอบ / กรรมการอิสระ
3. *รศ. จารุพร ไวยนันท์	กรรมการตรวจสอบ / กรรมการอิสระ

หมายเหตุ: *รศ. จารุพร ไวยนันท์ เป็นกรรมการตรวจสอบที่มีความรู้และประสบการณ์ในการสอบทานงบการเงิน และนางสาวทิพย์วดี สุดเวหา ทำหน้าที่เลขานุการคณะกรรมการตรวจสอบ

หน้าที่และความรับผิดชอบของคณะกรรมการตรวจสอบ

1. คณะกรรมการตรวจสอบมีหน้าที่กำกับดูแลการดำเนินการของบริษัทฯ ให้เกิดความชัดเจนในด้านการบริหารงานด้วยความซื่อสัตย์สุจริต และความรับผิดชอบต่อกรรมการบริหารหรือผู้บริหาร อันจะพึงมีต่อผู้ถือหุ้นของบริษัทฯ ตลอดจนดำเนินการให้เป็นที่มั่นใจว่ากรรมการบริหารและผู้บริหารของบริษัทฯ ได้บริหารกิจการตามนโยบายของคณะกรรมการบริษัทอย่างถูกต้องครบถ้วนและมีมาตรฐาน
2. สอบทานให้บริษัทฯ มีรายงานทางการเงินอย่างถูกต้องและเปิดเผยเพียงพอ
3. สอบทานให้บริษัทฯ มีระบบการควบคุมภายใน (Internal Control) และระบบการตรวจสอบภายใน (Internal Audit) ที่มีความเหมาะสมและมีประสิทธิผล ร่วมกับผู้ตรวจสอบบัญชีและผู้ตรวจสอบภายใน และพิจารณาความเป็นอิสระของ

หน่วยงานตรวจสอบภายใน ตลอดจนให้ความเห็นชอบในการพิจารณาแต่งตั้ง โยกย้าย เลิกจ้างหัวหน้าหน่วยงานตรวจสอบภายใน หรือหน่วยงานอื่นใดที่รับผิดชอบเกี่ยวกับการตรวจสอบภายใน

4. สอบทานให้บริษัทฯ ปฏิบัติตามกฎหมายว่าด้วยหลักทรัพย์และตลาดหลักทรัพย์ ข้อกำหนดของตลาดหลักทรัพย์และกฎหมายที่เกี่ยวข้องกับธุรกิจของบริษัทฯ
5. พิจารณา คัดเลือก เสนอแต่งตั้งและเลิกจ้างบุคคลซึ่งมีความเป็นอิสระเพื่อทำหน้าที่เป็นผู้สอบบัญชีของบริษัทฯ และพิจารณาเสนอคำตอบแทนของบุคคลดังกล่าว รวมทั้งเข้าร่วมประชุมกับผู้สอบบัญชีโดยไม่มีฝ่ายจัดการเข้าร่วมประชุมด้วยอย่างน้อยปีละ 1 ครั้ง
6. พิจารณารายการที่เกี่ยวข้องกันหรือรายการที่อาจมีความขัดแย้งทางผลประโยชน์ ให้เป็นไปตามกฎหมายและ ข้อกำหนด

ของตลาดหลักทรัพย์ ทั้งนี้เพื่อให้มั่นใจว่ารายการดังกล่าว สมเหตุสมผลและเป็นประโยชน์สูงสุดต่อบริษัทฯ

7. สอบทานให้บริษัทฯ มีกระบวนการรับแจ้งเบาะแสการทุจริต ตลอดจนข้อมูลความไม่เหมาะสมของรายงานทางการเงินหรือประเด็นอื่นๆ ทั้งนี้ เพื่อให้มั่นใจว่าข้อร้องเรียนทั้งหมดจะได้รับการสอบสวนข้อเท็จจริงอย่างเป็นอิสระ และมีการดำเนินการติดตามที่เหมาะสม
8. จัดทำรายงานของคณะกรรมการตรวจสอบ โดยเปิดเผยไว้ในรายงานประจำปีของบริษัทฯ ซึ่งรายงานดังกล่าวต้องลงนามโดยประธานคณะกรรมการตรวจสอบและต้องประกอบด้วยข้อมูลอย่างน้อยดังต่อไปนี้
 - ความเห็นเกี่ยวกับความถูกต้อง ครบถ้วน เป็นที่เชื่อถือได้ของรายงานทางการเงินของบริษัทฯ
 - ความเห็นเกี่ยวกับความเพียงพอของระบบควบคุมภายในของบริษัทฯ รวมถึงการป้องกันการเกิดโอกาสทุจริต
 - ความเห็นเกี่ยวกับการปฏิบัติตามกฎหมายว่าด้วยหลักทรัพย์และตลาดหลักทรัพย์ ข้อกำหนดของตลาดหลักทรัพย์ หรือ กฎหมายที่เกี่ยวข้องกับธุรกิจของบริษัทฯ
 - ความเห็นเกี่ยวกับความเหมาะสมของผู้สอบบัญชี
 - ความเห็นเกี่ยวกับรายการที่อาจมีความขัดแย้งทางผลประโยชน์
 - จำนวนการประชุมคณะกรรมการตรวจสอบ และการเข้าร่วมประชุมของกรรมการตรวจสอบแต่ละท่าน
 - ความเห็นหรือข้อสังเกตโดยรวมที่คณะกรรมการตรวจสอบได้รับจากการปฏิบัติหน้าที่ตามกฎบัตร (Charter)
 - รายการอื่นที่เห็นว่าผู้ถือหุ้นและผู้ลงทุนทั่วไปควรทราบภายใต้ขอบเขตหน้าที่และความรับผิดชอบที่ได้รับมอบหมายจากคณะกรรมการบริษัท
9. ปฏิบัติการอื่นใดตามที่คณะกรรมการของบริษัทฯมอบหมายด้วยความเห็นชอบจากคณะกรรมการตรวจสอบ
10. คณะกรรมการตรวจสอบสามารถที่จะปรึกษาหารือที่ปรึกษาอิสระได้ตามความเหมาะสมด้วยค่าใช้จ่ายของบริษัทฯ
11. มีการประเมินผลการปฏิบัติงานโดยรวมและการประเมินผลการปฏิบัติงานตนเองเป็นประจำทุกปี

12. ข้อกำหนด หรือข้ออ้างพึงปฏิบัติ หรืองดเว้นการปฏิบัติใดที่ไม่ได้ระบุไว้ในกฎบัตรฉบับนี้ให้ยึดถือตามข้อบังคับของบริษัทฯ และกฎหมายอื่นๆ และข้อกำหนดของตลาดหลักทรัพย์แห่งประเทศไทย และคณะกรรมการกำกับหลักทรัพย์และตลาดหลักทรัพย์
13. สอบทานกฎบัตรของคณะกรรมการตรวจสอบเป็นประจำทุกปี เพื่อให้ทันสมัยและเหมาะสมกับสถานการณ์แวดล้อมและเสนอต่อคณะกรรมการบริษัทเพื่อพิจารณาอนุมัติ

วาระการดำรงตำแหน่ง

1. กรรมการตรวจสอบมีวาระอยู่ในตำแหน่งตามวาระการดำรงตำแหน่งของกรรมการ ดังนี้
 - (1) ประธานคณะกรรมการตรวจสอบมีวาระดำรงตำแหน่งคราวละไม่เกิน 3 ปี
 - (2) กรรมการตรวจสอบมีวาระการดำรงตำแหน่งคราวละไม่เกิน 2 ปี
2. กรรมการตรวจสอบซึ่งพ้นจากตำแหน่งตามวาระอาจได้รับการแต่งตั้งใหม่อีกได้ นอกจากการพ้นตำแหน่งตามวาระดังกล่าวข้างต้น กรรมการตรวจสอบพ้นจากตำแหน่งเมื่อ
 - (1) ตาย
 - (2) ลาออก
 - (3) ขาดคุณสมบัติการเป็นกรรมการตรวจสอบตามกฎบัตรนี้ หรือตามหลักเกณฑ์ของคณะกรรมการกำกับตลาดทุน
 - (4) คณะกรรมการบริษัทมีมติให้พ้นจากตำแหน่ง
3. ในกรณีที่กรรมการตรวจสอบลาออกก่อนครบกำหนดวาระการดำรงตำแหน่ง กรรมการตรวจสอบควรแจ้งต่อบริษัทฯ ล่วงหน้า 1 เดือน พร้อมเหตุผล เพื่อให้คณะกรรมการบริษัทจะได้พิจารณาแต่งตั้งกรรมการอื่นที่มีคุณสมบัติครบถ้วนทดแทนบุคคลที่ลาออก
4. ในกรณีที่กรรมการตรวจสอบพ้นจากตำแหน่งทั้งคณะ ให้คณะกรรมการตรวจสอบที่พ้นจากตำแหน่งต้องอยู่รักษาการในตำแหน่งเพื่อดำเนินงานต่อไปพลางก่อนจนกว่าคณะกรรมการตรวจสอบชุดใหม่จะเข้ารับหน้าที่
5. ในกรณีที่ตำแหน่งกรรมการตรวจสอบว่างลงเพราะเหตุอื่นนอกจากถึงคราวออกตามวาระให้คณะกรรมการบริษัทแต่งตั้งบุคคลที่มีคุณสมบัติครบถ้วนเป็นกรรมการตรวจสอบแทนภายใน 90 วัน เพื่อให้คณะกรรมการตรวจสอบมีจำนวนกรรมการครบตามองค์ประกอบคณะกรรมการตรวจสอบ

คณะกรรมการบริหาร

ณ วันที่ 25 พฤศจิกายน 2559 บริษัทฯ มีคณะกรรมการบริหาร ประกอบด้วยสมาชิกทั้งสิ้น 11 ท่าน โดยมีรายชื่อ ดังนี้

ชื่อ – สกุล	ตำแหน่ง
1. นายทาเคโนริ นาคาโมะโตะ	ประธานคณะกรรมการบริหาร
2. นางพิมพ์ใจ ลีอัสสรนุกูล	รองประธานคณะกรรมการบริหาร
3. นายนายเออิจิ ยาโนะ	สมาชิกคณะกรรมการบริหาร
4. นางสาววิชชดา กู้พงษ์ศักดิ์	สมาชิกคณะกรรมการบริหาร
5. นายเซาวลิต มีทองคำ	สมาชิกคณะกรรมการบริหาร
6. นายสุชาติ คูศิริตระการ	สมาชิกคณะกรรมการบริหาร
7. นายณรงค์ชัย รัตนเอกกวิน	สมาชิกคณะกรรมการบริหาร
8. นายคัตซึโนริ อิโตะ	สมาชิกคณะกรรมการบริหาร
9. นายชิเกยุกิ โฮโซคาวา	สมาชิกคณะกรรมการบริหาร
10. นายอิโรยุกิ อิชิ	สมาชิกคณะกรรมการบริหาร
11. นายอิโรสะ มิซุโนะ	สมาชิกคณะกรรมการบริหาร
นางสาวทิพย์วดี สุตเวหา	เลขานุการคณะกรรมการบริหาร

หน้าที่และความรับผิดชอบของคณะกรรมการบริหาร

1. ดำเนินกิจการและ / หรือบริหารงานประจำวันของบริษัทฯ ให้เป็นไปตามนโยบาย แผนงาน เป้าหมาย ข้อบังคับและระเบียบบริษัทฯ ที่คณะกรรมการกำหนด
2. ดำเนินการบริหารงานให้เป็นไปตามมติที่ประชุมคณะกรรมการ ด้วยงบประมาณที่ได้รับอนุมัติอย่างเคร่งครัด ซื่อสัตย์สุจริต และระมัดระวังผลประโยชน์ของบริษัทฯ และผู้ถือหุ้นอย่างดีที่สุด
3. รายงานผลงาน ความก้าวหน้าจากการดำเนินงาน และผลการดำเนินงานของบริษัทฯ ต่อที่ประชุมคณะกรรมการบริษัท ในทุกไตรมาส รวมถึงทบทวนผลการดำเนินงานเป็นระยะเพื่อหาแนวทางแก้ไขอย่างรวดเร็ว ให้บรรลุเป้าหมายธุรกิจ
4. ประเมินและกลั่นกรองโครงการลงทุนขนาดใหญ่ และงบประมาณประจำปี ก่อนเสนอให้คณะกรรมการพิจารณา
5. ดำเนินกิจการต่างๆ ให้เป็นไปตามหลักการกำกับดูแลกิจการที่ดีที่คณะกรรมการได้กำหนดไว้เป็นแนวทางปฏิบัติ
6. งดซื้อ / ขาย / โอน หลักทรัพย์ของบริษัทฯ ในช่วง 1 เดือนก่อนการเปิดเผยงบการเงินแก่สาธารณชน และในขณะที่บริษัทฯ มีการทำธุรกรรมลับ อาทิ การเพิ่มทุน การควบรวมกิจการ หรือการเจรจาโครงการใหม่ที่มีนัยสำคัญ เป็นต้น
7. รายงานการถือครองทรัพย์สินของตนเอง และสามี / ภรรยา ตลอดจนบุตร / ธิดาที่ยังไม่บรรลุนิติภาวะของตนในการประชุมคณะกรรมการทุกไตรมาส รวมถึงแจ้งให้เลขานุการบริษัททราบภายใน 3 วันทำการ หากมีการซื้อ / ขาย / โอน หลักทรัพย์ของบริษัทฯ
8. จัดทำรายงานความขัดแย้งทางผลประโยชน์ประจำปีของฝ่ายบริหาร
9. จัดการบริหารระบบข้อมูล และสินทรัพย์ทางปัญญาของบริษัทฯ รวมทั้ง ข้อมูลสำคัญทางการค้า
10. ไม่เปิดเผยหรือเผยแพร่ข้อมูลทางการค้า และ / หรือสินทรัพย์ทางปัญญาของบริษัทฯ ต่อบุคคลที่ 3 โดยไม่ได้รับความเห็นชอบตามระบบ และ / หรือจริยธรรมฝ่ายบริหารและส่งผลกระทบต่อธุรกิจของบริษัทฯ

คณะกรรมการกำกับดูแลกิจการและความรับผิดชอบต่อสังคม

ณ วันที่ 25 พฤศจิกายน 2559 บริษัทฯ มีคณะกรรมการกำกับดูแลกิจการและความรับผิดชอบต่อสังคม ประกอบด้วยสมาชิกทั้งสิ้น 6 ท่าน โดยมีรายชื่อ ดังนี้

ชื่อ – สกุล		ตำแหน่ง
1. ร.ศ. จารุพร	ไวยนันท์	ประธานคณะกรรมการฯ
2. นายจตุพล	เลาหชัยนาม	รองประธานคณะกรรมการฯ
3. นางสาววิษชุดา	กุ่มพงษ์ศักดิ์	กรรมการฯ
4. นายชិเกยุดิ	โฮโซคควา	กรรมการฯ
5. นายสมหมาย	วันดี	กรรมการฯ
6. นายบัญญัติ	ศรีวงศ์จันทร์	กรรมการฯ
นางสาวทิพย์วดี	สุดเวหา	เลขานุการคณะกรรมการฯ

หน้าที่และความรับผิดชอบต่อคณะกรรมการกำกับดูแลกิจการและความรับผิดชอบต่อสังคม

1. เสนอนโยบายและแนวปฏิบัติที่เกี่ยวข้องกับหลักการบริหารกิจการและความรับผิดชอบต่อสังคมต่อคณะกรรมการบริษัท
2. พิจารณา ทบทวนนโยบายและแนวทางปฏิบัติด้านการบริหารกิจการและความรับผิดชอบต่อสังคม เพื่อให้สอดคล้องกับกฎหมายและระเบียบที่เกี่ยวข้อง และแนวทางปฏิบัติอื่นๆ ตามหลักสากล ตลอดจนข้อเสนอนะของสถาบันหรือหน่วยงานที่เกี่ยวข้อง อาทิ สำนักงานคณะกรรมการกำกับหลักทรัพย์และตลาดหลักทรัพย์ และตลาดหลักทรัพย์แห่งประเทศไทย เป็นต้น
3. สอบทานผลการดำเนินงานด้านการบริหารกิจการและความรับผิดชอบต่อสังคม และให้ประธานคณะกรรมการกำกับดูแลกิจการและความรับผิดชอบต่อสังคม หรือบุคคลที่ประธานมอบหมายเป็นผู้รายงานผลการประชุมและรายงานผลการดำเนินงานต่อคณะกรรมการบริษัท
4. ติดตามและรายงานให้คณะกรรมการบริษัทได้รับทราบประเด็นหรือแนวโน้ม ที่อาจมีผลกระทบต่อบริษัท ในด้านการบริหารกิจการและความรับผิดชอบต่อสังคม
5. ให้ประธานคณะกรรมการกำกับดูแลกิจการและความรับผิดชอบต่อสังคม หรือบุคคลที่ประธานมอบหมาย เป็นผู้สอบทาน และให้ความเห็นชอบการเปิดเผยรายงานการบริหารกิจการและความรับผิดชอบต่อสังคมประจำปีของบริษัท
6. คณะกรรมการกำกับดูแลกิจการและความรับผิดชอบต่อสังคม อาจเชิญกรรมการ ผู้บริหารของบริษัท หรือพนักงานของบริษัท หรือบุคคลภายนอกเข้าร่วมประชุมในเรื่องที่เกี่ยวข้อง
7. สอบทานและแก้ไขกฎบัตรของคณะกรรมการกำกับดูแลกิจการและความรับผิดชอบต่อสังคม เพื่อให้สอดคล้องกับสถานการณ์และสภาพแวดล้อม โดยเสนอคณะกรรมการบริษัทเป็นผู้พิจารณานุมัติ
8. พิจารณาเสนอให้ฝ่ายบริหารแต่งตั้งคณะทำงาน เพื่อทำหน้าที่สนับสนุน ติดตามและรายงานผลการดำเนินงานของฝ่ายบริหารที่เกี่ยวข้องกับนโยบายและกลยุทธ์ที่สำคัญในด้านบรรษัทภิบาลและความรับผิดชอบต่อสังคม ได้ตามความเหมาะสม
9. ภารกิจอื่นใดในด้านการกำกับดูแลกิจการและความรับผิดชอบต่อสังคม ตามที่คณะกรรมการบริษัทมอบหมาย

คณะกรรมการบริหารความเสี่ยง

ณ วันที่ 25 พฤศจิกายน 2559 บริษัทฯ มีคณะกรรมการบริหารความเสี่ยง ประกอบด้วยสมาชิกทั้งสิ้น 8 ท่าน โดยมีรายชื่อ ดังนี้

ชื่อ - สกุล		ตำแหน่ง
1. นายสุรงค์	บุลกุล	ประธานคณะกรรมการฯ
2. นายทาเคโนริ	นาคาโมะโตะ	รองประธานคณะกรรมการฯ
3. นายเซาวลิต	มีทองคำ	กรรมการฯ
4. นายณรงค์ชัย	รัตนเอกกวิน	กรรมการฯ
5. นายสุชาติ	คูศิริตระการ	กรรมการฯ
6. นายบัญชา	ยุทธวารกุล	กรรมการฯ
7. นางสาวใจทิพย์	ชูสถิตเสถียรโชค	กรรมการฯ
8. นายสุรัชย์	ชัยเฉลิมพงษ์	กรรมการฯ
นางสาวทิพย์วดี	สุดเวหา	เลขานุการคณะกรรมการฯ

หน้าที่และความรับผิดชอบของคณะกรรมการบริหารความเสี่ยง

- เสนอและกำหนดนโยบายแผนการบริหารความเสี่ยง และกระบวนการจัดการความเสี่ยงทั่วทั้งองค์กร ให้ครอบคลุมความเสี่ยงประเภทต่างๆ ที่เกี่ยวข้องกับการดำเนินงานของบริษัทฯ อย่างเหมาะสมและมีประสิทธิภาพ
- วางกลยุทธ์ให้สอดคล้องกับนโยบายบริหารความเสี่ยง โดยให้สามารถประเมินและติดตามผลการบริหารความเสี่ยงของบริษัทฯ ให้อยู่ในระดับที่เหมาะสมกับสถานะการดำเนินธุรกิจ
- ดูแล ควบคุม ติดตาม และประเมินผลการบริหารความเสี่ยงโดยรวมของบริษัทฯ และความเสี่ยงของทุกหน่วยงานในบริษัทฯ ให้เป็นไปตามนโยบายและแผนการบริหารความเสี่ยงองค์กร โดยคำนึงถึงความมีประสิทธิภาพของแผนและการปฏิบัติตามนโยบายที่กำหนด พร้อมเสนอแนะวิธีป้องกันและวิธีลดระดับความเสี่ยงให้อยู่ในระดับที่ยอมรับได้
- ทบทวนความเพียงพอของนโยบายและระบบบริหารจัดการความเสี่ยงเป็นประจำอย่างน้อยทุกปี เพื่อให้มั่นใจว่านโยบายและกรอบการบริหารความเสี่ยงดังกล่าว สอดคล้องและเหมาะสมกับสภาพการดำเนินธุรกิจในปัจจุบัน
- รายงานความเสี่ยงที่สำคัญของบริษัทฯ รวมถึงสถานะของความเสี่ยง ตลอดจนแนวทางในการจัดการความเสี่ยง ความคืบหน้าและผลการบริหารความเสี่ยงให้แก่คณะกรรมการบริษัทเพื่อรับทราบเป็นประจำ
- ให้ความเห็นและข้อเสนอแนะในการใช้ที่ปรึกษาจากภายนอก เพื่อให้คำแนะนำที่เป็นอิสระเกี่ยวกับกรอบ ขอบเขต และการปฏิบัติงาน ในการบริหารจัดการความเสี่ยง
- สื่อสารแลกเปลี่ยนข้อมูล ประสานงานเกี่ยวกับความเสี่ยงและการควบคุมภายในกับหน่วยงานตรวจสอบภายใน
- นำเสนอรายงานความคืบหน้าและผลการดำเนินงานของคณะกรรมการบริหารความเสี่ยงต่อคณะกรรมการบริษัทเพื่อรับทราบ และ / หรือ พิจารณาทุกไตรมาส
- สอบทานและแก้ไขกฎบัตรของคณะกรรมการบริหารความเสี่ยง เพื่อให้สอดคล้องกับสถานการณ์และสภาพแวดล้อม โดยเสนอคณะกรรมการบริษัทเป็นผู้พิจารณาอนุมัติ
- พิจารณาขอรับคำปรึกษาจากผู้เชี่ยวชาญอิสระตามความเหมาะสมด้วยค่าใช้จ่ายของบริษัทฯ
- ภารกิจอื่นใดในด้านการบริหารความเสี่ยงตามที่คณะกรรมการบริษัทมอบหมาย

ผู้บริหาร

ณ วันที่ 30 กันยายน 2559 บริษัทฯ มีผู้บริหาร 4 รายถัดมา ตามคำนิยามของคณะกรรมการตลาดทุน ดังนี้

ชื่อ - สกุล		ตำแหน่ง
1. นายเออิจิ	ยาโนะ	กรรมการผู้จัดการ
2. นางสาววิษุตา	กุ่มษ์ศักดิ์	กรรมการบริหารฝ่ายบริหารและควบคุม
3. นายชិเกยูคิ	โฮโซคาวา	กรรมการบริหารสายธุรกิจภายนอก-ยางในรถจักรยานยนต์
4. นายคัตซึโนริ	อิโตะ	กรรมการบริหารสายธุรกิจชิ้นส่วนยางอุตสาหกรรม

หมายเหตุ: นางสาวแพรวพรรณ สองห้อง เป็นผู้จัดการอาวุโสฝ่ายบัญชี

เลขานุการบริษัท

คณะกรรมการบริษัทได้มีมติแต่งตั้ง นางสาวทิพย์วดี สุดเวหา ดำรงตำแหน่งเลขานุการบริษัท ตั้งแต่วันที่ 25 พฤศจิกายน 2559 โดยเลขานุการบริษัทมีหน้าที่ในการดูแลให้บริษัท ปฏิบัติตามกฎหมายและข้อกำหนดที่เกี่ยวข้อง เพื่อให้เป็นไปตามหลักการกำกับดูแลกิจการที่ดี ดังนี้

หน้าที่และความรับผิดชอบเลขานุการบริษัท

1. จัดทำและเก็บรักษาทะเบียนกรรมการ หนังสือนัดประชุมคณะกรรมการ รายงานการประชุมคณะกรรมการบริษัท รายงานประจำปีของบริษัทฯ หนังสือนัดประชุมผู้ถือหุ้น และรายงานการประชุมผู้ถือหุ้น
2. เก็บรักษารายงานการมีส่วนได้เสียที่รายงานโดยกรรมการและผู้บริหาร
3. จัดเตรียมเอกสารและข้อมูลประกอบการประชุมคณะกรรมการบริษัทและการประชุมผู้ถือหุ้น
4. ดำเนินการอื่นๆ ตามที่คณะกรรมการกำกับตลาดทุนกำหนด

ค่าตอบแทน และจำนวนครั้งในการเข้าร่วมประชุมของคณะกรรมการ และคณะอนุกรรมการ

ในปี 2559 บริษัทฯ มีการประชุมผู้ถือหุ้น 1 ครั้ง การประชุมคณะกรรมการบริษัท 9 ครั้ง (เป็นการประชุมแบบไม่มีผู้บริหารเข้าร่วม 2 ครั้ง) การประชุมคณะกรรมการตรวจสอบ 7 ครั้ง การประชุมคณะกรรมการกำกับดูแลกิจการและความรับผิดชอบต่อสังคม 4 ครั้ง ตลอดจนการประชุมคณะกรรมการบริหารความเสี่ยง 4 ครั้ง (รายละเอียดดังแสดงในตาราง)

ค่าตอบแทนที่เป็นตัวเงินของกรรมการ และคณะอนุกรรมการ

ในการประชุมสามัญผู้ถือหุ้นประจำปี 2559 เมื่อวันที่ 29 มกราคม 2559 คณะกรรมการบริษัทเสนอผู้ถือหุ้นพิจารณาอนุมัติค่าตอบแทนคณะกรรมการบริษัทตามตำแหน่ง ประกอบด้วย ค่าตอบแทนรายปีและค่าเดินทาง 7,000 บาท / คน / ครั้งการประชุม และไม่มีค่าตอบแทนรูปแบบอื่น โดยมีรายละเอียดดังนี้

- กรรมการที่บริหาร 200,000 บาท / ท่าน / ปี
- กรรมการไม่บริหาร 200,000 บาท / ท่าน / ปี
- ประธานกรรมการตรวจสอบ 350,000 บาท / ท่าน / ปี
- กรรมการอิสระ (ไม่รวมประธานกรรมการตรวจสอบ) 270,000 บาท / ท่าน / ปี
- ประธานคณะกรรมการกำกับดูแลกิจการและความรับผิดชอบต่อสังคม 100,000 บาท / ท่าน / ปี
- ประธานคณะกรรมการบริหารความเสี่ยง 100,000 บาท / ท่าน / ปี

บริษัทฯ ยึดหลักการกำหนดค่าตอบแทนที่เหมาะสมและโปร่งใส โดยเปรียบเทียบกับอุตสาหกรรม ระดับรายได้ และขนาดของบริษัทฯ เพื่อรักษาผลประโยชน์ให้เป็นอย่างเหมาะสม ตลอดจนจรรยาบรรณและจรรยาบรรณที่มีคุณภาพในการบริหารงานแก่บริษัทฯ ได้อย่างเต็มที่

ค่าตอบแทนอื่นๆ ของกรรมการ และคณะอนุกรรมการ

- ไม่มี -

ตารางแสดงค่าตอบแทน และจำนวนครั้งในการเข้าร่วมประชุมของคณะกรรมการ และคณะอนุกรรมการ

รายชื่อกรรมการ	ตำแหน่ง	จำนวนครั้งในการประชุมในรอบปีบัญชี 2559					ค่าตอบแทน* (บาท)	
		AGM	BOD	AC	EXCOM	CGSR		RMC
นางพิมพ์ใจ ลีอิสสรณกุล	ประธานกรรมการ	1/1	7/7	-	7/7	-	-	256,000
นายทาเคโนริ นาคาโมะโตะ ¹	ประธานบริหาร / รองประธานคณะกรรมการ RMC	1/1	5/5	-	7/7	-	4/4	175,776
รศ.ดร.เจษฎา โลห่อ้นจิตร	ประธานกรรมการตรวจสอบ / กรรมการอิสระ	1/1	9/9	7/7	-	-	-	476,000
นายวิชาติ วุฒิสมบัติ	กรรมการตรวจสอบ / กรรมการอิสระ	1/1	8/9	6/7	-	-	-	361,000
รศ.จารุพร ไวยนันท์	กรรมการตรวจสอบ / กรรมการอิสระ / ประธานคณะกรรมการ CGSR	1/1	9/9	7/7	-	4/4	-	524,000
นายสุรงค์ บูลกุล ²	กรรมการอิสระ / ประธานคณะกรรมการ RMC	1/1	9/9	-	-	-	3/4	377,399
นายโชอิชิ อีโนเว	กรรมการ	-	-	-	-	-	-	200,000
นายมาซายุกิ อีโนเว	กรรมการ	1/1	1/9	-	-	-	-	221,000
นายทง ลีอิสสรณกุล	กรรมการ	1/1	8/9	-	-	-	-	270,000
นายอภิชาติ ลีอิสสรณกุล	กรรมการ	1/1	4/9	-	-	-	-	249,000
นางพรทิพย์ เศรษฐีวรรณ	กรรมการ	1/1	9/9	-	-	-	-	270,000
นายคิโยฮารุ มิซึชิม่า ¹	กรรมการ	-	-	-	-	-	-	73,224
นายฟูมิโตะ มียาเกะ ²	กรรมการอิสระ	-	-	-	-	-	-	30,055
นายคาซุโอะ ซาโตะ ³	กรรมการ	1/1	5/8	-	2/2	-	-	249,000
นายเออิจิ ยาโนะ ³	สมาชิกคณะกรรมการบริหาร	-	-	-	5/5	-	-	-
นางสาววิษุตา กู้พงษ์ศักดิ์	สมาชิกคณะกรรมการบริหาร และ กรรมการ CGSR	1/1	-	-	7/7	4/4	-	28,000
นายชิเกยุกิ โฮโซคาวา	สมาชิกคณะกรรมการบริหาร และ กรรมการ CGSR	1/1	-	-	6/7	-	-	7,000
นายเซาวลิต มีทองคำ	สมาชิกคณะกรรมการบริหาร และ กรรมการ RMC	1/1	-	-	7/7	-	4/4	28,000
นายสุชาติ คูศิริระการ	สมาชิกคณะกรรมการบริหาร และ กรรมการ RMC	1/1	-	-	7/7	-	3/4	21,000
นายณรงค์ชัย รัตนเอกกวิน	สมาชิกคณะกรรมการบริหาร และ กรรมการ RMC	1/1	-	-	6/7	-	4/4	28,000
นายคัตซึโนริ อีโตะ	สมาชิกคณะกรรมการบริหาร	1/1	-	-	7/7	-	-	-
นายฮิโรสะ มิซึโนะ	สมาชิกคณะกรรมการบริหาร	-	-	-	-	-	-	-
นายโทชิฮิโระ คูเซะ ⁴	สมาชิกคณะกรรมการบริหาร	-	-	-	-	-	-	-
นายฮิโรยุกิ ฮิบี ⁴	สมาชิกคณะกรรมการบริหาร	-	-	-	-	-	-	-
นายจตุพล เลหาชัยนาม	รองประธานคณะกรรมการ CGSR	-	-	-	-	4/4	-	28,000
นายสมหมาย วันดี	กรรมการ CGSR	-	-	-	-	4/4	-	28,000
นายบัญญัติ ศรีวงศ์จันทร์	กรรมการ CGSR	-	-	-	-	4/4	-	28,000
นายบัญชา ยุทธาวรกุล	กรรมการ RMC	-	-	-	-	-	4/4	28,000
นายสุรัชย์ ชัยเฉลิมพงษ์ ⁵	กรรมการ RMC	-	-	-	-	-	2/2	14,000
นางสาวใจทิพย์ ชูสถิตเสถียรโชค	กรรมการ RMC	1/1	-	-	-	-	3/4	21,000
รวม (บาท)								3,991,454

หมายเหตุ: *คำนวณจากจำนวนที่จ่ายจริงในรอบปีบัญชี 2559

¹ นายคิโยฮารุ มิซุชิม่า ลาออกจากคณะกรรมการบริษัทเมื่อวันที่ 11 ก.พ. 59 และนายทาเคโนริ นาคาโมะโตะ เข้ารับตำแหน่งแทนเมื่อวันที่ 12 ก.พ. 59

² นายฟูมิโตะ มียาเกะ ลาออกจากคณะกรรมการบริษัทเมื่อวันที่ 24 พ.ย. 58 และนายสุรงค์ บูลกุล เข้ารับตำแหน่งแทนเมื่อวันที่ 25 พ.ย. 58

³ นายคาซุโอะ ซาโตะ ลาออกจากคณะกรรมการบริหาร เมื่อวันที่ 11 ก.พ. 59 และนายเออิจิ ยาโนะ เข้ารับตำแหน่งแทนเมื่อวันที่ 12 ก.พ. 59

⁴ นายโทชิอิโร คูเซะ ลาออกจากคณะกรรมการบริหาร เมื่อวันที่ 11 ก.พ. 59 และนายอิโรยูกิ อิบิ เข้ารับตำแหน่งแทนเมื่อวันที่ 12 ก.พ. 59

⁵ นายสุรัชย์ ชัยเฉลิมพงษ์ เข้ารับตำแหน่งกรรมการ RMC เมื่อวันที่ 26 เม.ย. 59

ค่าตอบแทนผู้บริหาร

ค่าตอบแทนที่เป็นตัวเงินของผู้บริหาร

ปีบัญชี 2559 บริษัทฯ จ่ายค่าตอบแทนแก่ผู้บริหารตามนิยามของสำนักงาน ก.ล.ต. ซึ่งประกอบด้วย เงินเดือน โบนัส เงินสมทบกองทุนสำรองเลี้ยงชีพ ประกันสังคม สวัสดิการต่างๆ และผลประโยชน์ระยะสั้นอื่นๆ ให้กับผู้บริหาร 4 ราย เป็นเงินทั้งสิ้น 18.96 ล้านบาท

บุคลากร

ณ วันที่ 30 กันยายน 2559 บริษัทฯ และบริษัทย่อย มีจำนวนพนักงานแยกตามสายธุรกิจ

สายธุรกิจ	จำนวนพนักงาน (คน)
บริหารและควบคุม	161
ยางนอก-ยางในรถจักรยานยนต์	832
ชิ้นส่วนยางอุตสาหกรรม	644
บริษัท ไออาร์ซี (เอเชีย) รีเสิร์ช จำกัด	113
บริษัท คินโนะ โซชิ เอ็นจิเนียริง จำกัด	32
รวม	1,782

หมายเหตุ: ในรอบระยะเวลา 3 ปีที่ผ่านมา บริษัทฯ และบริษัทย่อยไม่มีข้อพิพาทด้านแรงงาน และไม่มีการเปลี่ยนแปลงจำนวนพนักงานอย่างมีนัยสำคัญ

ปีบัญชี 2559 บริษัทฯ และบริษัทย่อย จ่ายค่าตอบแทนให้แก่พนักงานในรูปแบบเงินเดือน โบนัส เงินสมทบกองทุนสำรองเลี้ยงชีพ ประกันสังคม สวัสดิการต่างๆ เป็นเงินทั้งสิ้น 730.39 ล้านบาท

นโยบายค่าตอบแทนพนักงาน

บริษัทฯ กำหนดค่าตอบแทนพนักงาน สิทธิประโยชน์และสวัสดิการภายใต้ความเป็นธรรม (Fairness) ไม่เลือกปฏิบัติต่อบุคคลใดบุคคลหนึ่ง (Non-Discrimination) สอดคล้องกับผลการประเมินการปฏิบัติงานของพนักงาน สภาวะตลาดแรงงาน และผลประกอบการของบริษัทฯ

นโยบายการบริหารกิจการ

หมวดที่ 1 สิทธิของผู้ถือหุ้น

บริษัทฯ ให้ความสำคัญต่อสิทธิของผู้ถือหุ้นในฐานะเจ้าของบริษัทฯ โดยออกนโยบายฉบับนี้เพื่ออำนวยความสะดวกและเป็นมาตรฐานในการปฏิบัติ ส่งเสริมให้ผู้ถือหุ้นทุกกลุ่ม ไม่ว่าจะเป็นนักลงทุนรายย่อย หรือนักลงทุนสถาบันได้ใช้สิทธิของตนตามสิทธิขั้นพื้นฐานของผู้ถือหุ้น การได้รับข้อมูลสารสนเทศของกิจการอย่างเพียงพอและทันเวลา ผ่านทางเว็บไซต์ของตลาดหลักทรัพย์แห่งประเทศไทย เว็บไซต์ของบริษัท หรือช่องทางอื่นๆ การเข้าร่วมประชุมผู้ถือหุ้นเพื่อรับทราบผลการดำเนินงานประจำปีและการออกเสียงลงคะแนนในที่ประชุมผู้ถือหุ้นเพื่อพิจารณาอนุมัติเรื่องต่างๆ ที่สำคัญตามที่กฎหมายกำหนด อาทิ การกำหนดค่าตอบแทนกรรมการ การแต่งตั้งผู้สอบบัญชีและพิจารณาค่าตอบแทนผู้สอบบัญชี การจ่ายหรืองดจ่ายเงินปันผล ตลอดจนการชักถามหรือแสดงความเห็นในเรื่องต่างๆ ที่คณะกรรมการได้รายงานให้ทราบหรือได้ขอความเห็นชอบจากที่ประชุมผู้ถือหุ้น เป็นต้น

การจัดการประชุมผู้ถือหุ้น

บริษัทฯ กำหนดให้มีการประชุมสามัญผู้ถือหุ้นประจำปีภายใน 4 เดือนนับแต่วันสิ้นสุรอบปีบัญชี ทั้งนี้อาจจัดประชุมเพิ่มความจำเป็นและเหมาะสม โดยหน่วยงานเลขานุการบริษัททำหน้าที่ในการปฏิบัติตามนโยบายที่จะเรียกประชุม จัดการประชุมผู้ถือหุ้นให้เป็นไปตามกฎหมายและแนวทางการประชุมผู้ถือหุ้นที่กำหนดโดยตลาดหลักทรัพย์แห่งประเทศไทย รวมทั้งจัดให้ผู้สอบบัญชี ที่ปรึกษากฎหมายเข้าร่วมประชุม และทำหน้าที่เป็นคนกลางอิสระเป็นผู้ตรวจนับหรือตรวจสอบคะแนนเสียงในการประชุมเข้าร่วมการประชุมสามัญผู้ถือหุ้นประจำปี และเพื่อเป็นการส่งเสริมสิทธิของผู้ถือหุ้นบริษัทฯ ได้เปิดโอกาสให้ผู้ถือหุ้นเสนอวาระในช่วงวันที่ 1-31 ตุลาคมของทุกปี เพื่อรวบรวมและเสนอต่อคณะกรรมการบริษัทพิจารณาการบรรจุวาระการประชุมสามัญผู้ถือหุ้น ตลอดจนส่งเสริมให้ผู้ถือหุ้นส่งคำถามเกี่ยวกับวาระการประชุมเป็นการล่วงหน้าไม่น้อยกว่า 7 วันก่อนการประชุม ผ่านทางเว็บไซต์ของบริษัท และ e-mail: ir@irc Thailand.com

การส่งหนังสือเชิญประชุมและการอำนวยความสะดวกแก่ผู้ถือหุ้น

บริษัทฯ ได้มอบหมายให้บริษัท ศูนย์รับฝากหลักทรัพย์ (ประเทศไทย) จำกัด ซึ่งเป็นนายทะเบียนหลักทรัพย์เป็นผู้ดำเนินการจัดส่งหนังสือเชิญประชุมให้แก่ผู้ถือหุ้นล่วงหน้าอย่างน้อย 21 วันก่อนวันประชุม ตลอดจนจัดให้มีการเผยแพร่ข้อมูลดังกล่าวบนเว็บไซต์ของบริษัท ล่วงหน้าอย่างน้อย 30 วัน ทั้งนี้ หนังสือเชิญประชุมจะระบุสถานที่ วัน เวลาประชุม ตลอดจนวาระการประชุม พร้อมทั้งข้อมูลประกอบการประชุมวาระต่างๆ อย่างเพียงพอ

เพื่อให้ผู้ถือหุ้นได้มีเวลาศึกษาข้อมูลล่วงหน้า รวมทั้งการระบุถึงวัตถุประสงค์และเหตุผลของแต่ละวาระที่เสนอ โดยมีความเห็นของคณะกรรมการในทุกวาระ และไม่มีวาระซ่อนเร้นหรือเพิ่มเรื่องประชุมใดไว้ในวาระอื่นๆ ที่ไม่ได้ระบุไว้ในหนังสือเชิญประชุมให้ที่ประชุมผู้ถือหุ้นพิจารณาอนุมัติ เว้นแต่เป็นกรณีจำเป็นเร่งด่วนที่ทราบภายหลังการออกหนังสือเชิญประชุมแล้ว อีกทั้งจัดส่งหนังสือเชิญประชุม เอกสารประกอบการประชุมเป็นภาษาอังกฤษให้กับผู้ถือหุ้นต่างชาติ โดยนำข้อมูลหนังสือเชิญประชุมเอกสารประกอบเผยแพร่ไว้บนเว็บไซต์ของบริษัทล่วงหน้าก่อนการประชุม และได้ประกาศลงหนังสือพิมพ์การเรียกประชุมให้ผู้ถือหุ้นทราบล่วงหน้าเป็นเวลา 3 วันติดต่อกันก่อนวันประชุม

เพื่อรักษาสิทธิให้ผู้ถือหุ้นที่ไม่สะดวกเข้าประชุมด้วยตนเอง บริษัทฯ จัดส่งแบบหนังสือมอบฉันทะไปพร้อมกับหนังสือเชิญประชุม ได้มีการระบุถึงเอกสารหลักฐานที่ต้องใช้ในการมอบฉันทะ ซึ่งผู้ถือหุ้นสามารถมอบหมายให้ตัวแทนของผู้ถือหุ้นหรือกรรมการอิสระของบริษัทฯ เข้าร่วมประชุมและออกเสียงลงคะแนนแทนตนในการประชุมผู้ถือหุ้นได้ โดยมีการแจ้งในหนังสือเชิญประชุมถึงรายชื่อกรรมการอิสระที่ผู้ถือหุ้นสามารถมอบฉันทะได้อย่างน้อย 1 ท่าน

นอกจากนี้ บริษัทฯ ได้ใช้ระบบ Barcode ในการลงทะเบียนเพื่อเพิ่มความโปร่งใส อำนวยความสะดวกให้แก่ผู้ถือหุ้น โดยเปิดให้ผู้ถือหุ้นลงทะเบียนล่วงหน้าก่อนการประชุม 2 ชั่วโมงและขยายระยะเวลาลงทะเบียนจนถึงเวลาก่อนการพิจารณาวาระสุดท้าย โดยมีเจ้าหน้าที่คอยดูแลต้อนรับให้ความสะดวก ตลอดจนจัดเตรียมอาหารแสดงมปีให้บริการสำหรับผู้เข้าร่วมประชุมโดยมอบฉันทะ

การดำเนินการระหว่างและภายหลังการประชุมผู้ถือหุ้น

ก่อนเริ่มการประชุมประธานที่ประชุมแนะนำคณะกรรมการเลขานุการบริษัท ผู้สอบบัญชีและที่ปรึกษากฎหมายซึ่งทำหน้าที่เป็นคนกลางอิสระให้ที่ประชุมรับทราบ เลขานุการจะแจ้งหลักเกณฑ์การออกเสียงลงคะแนน / วิธีการนับคะแนนเสียงในที่ประชุม ทั้งนี้เมื่อมีการให้ข้อมูลตามระเบียบวาระการประชุมแล้ว ประธานที่ประชุมจะเปิดโอกาสให้ผู้เข้าร่วมประชุมแสดงความคิดเห็นและซักถามคำถามเกี่ยวกับวาระนั้นๆ อย่างเท่าเทียมกัน โดยมีการตอบคำถามอย่างตรงประเด็นให้เวลาอภิปรายพอสมควร สำหรับวาระการเลือกตั้งกรรมการกำหนดให้ลงมติเลือกตั้งกรรมการเป็นรายบุคคล

พร้อมทั้งจัดให้มีการใช้บัตรลงคะแนนระบบ Barcode ในทุกวาระ การประชุมที่ต้องมีการลงคะแนนเสียง ทั้งนี้เพื่อความโปร่งใสและสามารถตรวจสอบได้

จัดให้มีบันทึกรายงานการประชุมอย่างถูกต้องครบถ้วน เพื่อให้ผู้ถือหุ้นตรวจสอบได้ โดยมีการบันทึกมติที่ประชุมไว้อย่างชัดเจน พร้อมทั้งคะแนนเสียงที่เห็นด้วย ไม่เห็นด้วย และงดออกเสียงในหลายๆ วาระที่ต้องมีการลงคะแนนเสียง ตลอดจนมีการบันทึกสรุปความคิดเห็น ข้อซักถาม การตอบข้อซักถามที่เป็นสาระสำคัญ เกี่ยวข้องกับการประชุมในแต่ละวาระ โดยแจ้งรายงานสรุปผลการลงมติผ่านเว็บไซต์ของตลาดหลักทรัพย์แห่งประเทศไทยภายใน 9.00 น. ของวันทำการถัดไป และจัดส่งรายงานการประชุมผู้ถือหุ้นให้ตลาดหลักทรัพย์แห่งประเทศไทยภายใน 14 วัน รวมทั้งเผยแพร่รายงานการประชุมบนเว็บไซต์ของบริษัท

หมวดที่ 2 การปฏิบัติต่อผู้ถือหุ้นอย่างเท่าเทียมกัน

การดูแลเรื่องการให้ข้อมูลภายใน

บริษัทฯ ตระหนักถึงความสำคัญในการป้องกันการให้ข้อมูลภายในเพื่อประโยชน์ต่อตนเองของกรรมการ ผู้บริหาร และพนักงาน จึงได้กำหนดแนวทางปฏิบัติเกี่ยวกับการให้ข้อมูลภายในและมีการติดตามผลอย่างสม่ำเสมอ โดยรวบรวมอยู่ในคู่มือจริยธรรมธุรกิจ / จรรยาบรรณกรรมการและพนักงาน เพื่อให้ปฏิบัติตามกฎเกณฑ์ระเบียบของสำนักงานคณะกรรมการกำกับหลักทรัพย์และตลาดหลักทรัพย์ ตลอดจนเป็นไปตามหลักการบริหารกิจการที่ดี โดยมีสาระสำคัญสรุปได้ดังนี้

- กำหนดให้กรรมการผู้บริหาร และผู้ที่เกี่ยวข้อง ที่ระบุไว้ในมาตรา 89 / 1 แห่งพระราชบัญญัติหลักทรัพย์และตลาดหลักทรัพย์ พ.ศ. 2535 ต้องรายงานการเปลี่ยนแปลงการถือครองหลักทรัพย์ต่อสำนักงานคณะกรรมการกำกับหลักทรัพย์และตลาดหลักทรัพย์ ตามมาตรา 59 แห่งพระราชบัญญัติหลักทรัพย์และตลาดหลักทรัพย์ พ.ศ. 2535 ภายใน 3 วันทำการนับจากวันที่มีการเปลี่ยนแปลงการถือหลักทรัพย์ของบริษัทฯ ตลอดจนจัดส่งสำเนาให้แก่หน่วยงานเลขานุการบริษัทเพื่อรวบรวม ทำสรุป และนำเสนอต่อที่ประชุมคณะกรรมการบริษัทเป็นรายไตรมาส
- กำหนดห้ามมิให้กรรมการ ผู้บริหารและพนักงาน ใช้ข้อมูลภายในเพื่อประโยชน์ในการซื้อ / ขาย / โอนหลักทรัพย์ของบริษัทฯ และห้ามมิให้เปิดเผยข้อมูลภายในต่อบุคคลภายนอกหรือผู้ที่มีได้มีส่วนเกี่ยวข้องก่อนที่จะมีการเปิดเผยให้ประชาชนทราบโดยทั่วถึงกันผ่านตลาดหลักทรัพย์แห่งประเทศไทย โดยบริษัทฯ มีนโยบายป้องกันการให้ข้อมูลภายในโดยมิชอบ ดังนี้
 - ห้ามบุคคลที่ล่วงรู้ข้อมูลภายในดังกล่าวซื้อ / ขาย / โอน หลักทรัพย์ของบริษัทฯ ก่อนมีการเปิดเผยงบการเงินรายไตรมาส และงบการเงินประจำปีในช่วง 1 เดือน

- ละเว้นจากการซื้อ / ขาย / โอน หลักทรัพย์ของบริษัทฯ หลังจากได้มีการเปิดเผยข้อมูลต่อสาธารณชนเป็นเวลาอย่างน้อย 24 ชั่วโมง หรือ 48 ชั่วโมง ในกรณีที่มีข้อมูลมีความซับซ้อน เพื่อให้ผู้ลงทุนที่ได้รับรู้ข้อมูลข่าวสารมีเวลาประเมินข้อมูลนั้นตามสมควร

การคุ้มครองสิทธิ ของผู้ถือหุ้นส่วนน้อย

บริษัทฯ จัดส่งหนังสือเชิญประชุมพร้อมกำหนดวาระการประชุมล่วงหน้า โดยผ่านมติที่ประชุมคณะกรรมการบริษัท และไม่เพิ่มวาระการประชุมโดยไม่แจ้งล่วงหน้าโดยไม่จำเป็น โดยเฉพาะวาระสำคัญที่ผู้ถือหุ้นต้องใช้เวลาในการศึกษาข้อมูลก่อนตัดสินใจ และในวาระเลือกตั้งกรรมการได้เปิดโอกาสให้ผู้ถือหุ้นได้ใช้สิทธิในการแต่งตั้งกรรมการเป็นรายบุคคล

ความขัดแย้งทางผลประโยชน์

คณะกรรมการบริษัทได้กำหนดนโยบายและแนวทางปฏิบัติในเรื่องความขัดแย้งทางผลประโยชน์ไว้เป็นลายลักษณ์อักษร โดยรวบรวมอยู่ในคู่มือจรรยาบรรณธุรกิจ / จรรยาบรรณพนักงาน ทั้งนี้ บริษัทฯ มีนโยบายที่จะปฏิบัติตามแนวทางของตลาดหลักทรัพย์แห่งประเทศไทย พระราชบัญญัติหลักทรัพย์และตลาดหลักทรัพย์ เพื่อผลประโยชน์สูงสุดของบริษัทฯ โดยถือเป็นหน้าที่ของบุคลากรทุกระดับที่จะพิจารณาแก้ไขปัญหาความขัดแย้งทางผลประโยชน์อย่างรอบคอบ ยึดหลักความซื่อสัตย์ สุจริต มีเหตุมีผล และเป็นอิสระภายในกรอบจริยธรรมที่ดี ตลอดจนมีการเปิดเผยข้อมูลอย่างครบถ้วนเพื่อผลประโยชน์โดยรวมเป็นสำคัญ

การจัดทำรายงานการมีส่วนได้เสียของกรรมการและผู้บริหาร

กำหนดให้กรรมการและผู้บริหารจัดทำรายงานการมีส่วนได้เสียของตนและบุคคลที่มีความเกี่ยวข้องในครั้งแรกสำหรับกรรมการและผู้บริหารใหม่ และในทุกๆ ครั้งที่มีการเปลี่ยนแปลงระหว่างดำรงตำแหน่ง โดยให้เลขานุการบริษัทเป็นผู้เก็บรักษารายงานและหากพบว่ามีกรมีส่วนได้เสียที่รายงานให้รายงานต่อประธานกรรมการและประธานคณะกรรมการตรวจสอบ

หมวดที่ 3 บทบาทของผู้มีส่วนได้เสีย

บริษัทฯ คำนึงถึงบทบาทของผู้มีส่วนได้เสียและให้ความสำคัญกับสิทธิของผู้มีส่วนได้เสียทุกกลุ่ม โดยมีการดูแลให้ผู้มีส่วนได้เสียกลุ่มต่างๆ ของบริษัทฯ เช่น ผู้ถือหุ้น พนักงาน ลูกค้า คู่ค้า เจ้าหนี้ และส่วนราชการ ตลอดจนสาธารณชนและสังคมได้รับการปฏิบัติอย่างเหมาะสม เสมอภาค เป็นธรรม โดยเชื่อว่าความสัมพันธ์อันดีกับผู้มีส่วนได้เสียทุกกลุ่มมีความสำคัญต่อการพัฒนาอย่างยั่งยืนและความสำเร็จในระยะยาว โดยได้มีการกำหนดนโยบายเป็นลายลักษณ์อักษรไว้ในคู่มือจริยธรรมธุรกิจ / จรรยาบรรณกรรมการและพนักงาน

นอกจากนี้ ยังจัดให้มีช่องทางการสื่อสารเพื่อให้ผู้มีส่วนได้เสีย ผู้เกี่ยวข้องทุกกลุ่มได้มีโอกาสแสดงความคิดเห็นและร้องเรียนในเรื่องที่อาจทำให้เกิดความเสียหายต่อบริษัท และสภาพแวดล้อมภายนอก โดยนำข้อร้องเรียนเหล่านั้นมาปรับปรุง แก้ไขหาแนวทางมาป้องกันเพื่อส่งเสริมให้ผู้มีส่วนได้เสีย ผู้เกี่ยวข้องทุกฝ่ายอยู่ร่วมกันอย่างยั่งยืน โดยคณะกรรมการสิ่งแวดล้อมของบริษัท จะนำความเห็นและข้อร้องเรียนของผู้มีส่วนได้ส่วนเสีย นำเสนอเข้าที่ประชุมคณะกรรมการกำกับดูแลกิจการและความรับผิดชอบต่อสังคม ซึ่งจะทำหน้าที่ตรวจสอบ กลั่นกรองข้อมูลก่อนนำเสนอต่อประธานกรรมการและประธานบริหาร

ความรับผิดชอบต่อสังคม (Corporate Social Responsibilities: CSR)

บริษัทฯ กำหนดวิสัยทัศน์และแต่งตั้งคณะกรรมการกำกับดูแลกิจการและความรับผิดชอบต่อสังคม โดยมุ่งมั่นความรับผิดชอบต่อสังคม ซึ่งมีผลในการพัฒนาและเผยแพร่ผลิตภัณฑ์ที่มีคุณภาพ การดำรงระบบมาตรฐานต่างๆ อย่างยั่งยืน รวมถึงการอนุรักษ์พลังงานอย่างต่อเนื่องเป็นระบบเพื่อประโยชน์ต่อสังคมอย่างเหมาะสม

การแจ้งเรื่องร้องเรียน (Whistleblowing)

จัดให้มีช่องทางโดยแจ้งการสื่อสารพิเศษหรือช่องทางลับเพื่อให้ผู้มีส่วนได้เสียทุกฝ่ายสามารถแจ้งข้อมูลหรือเบาะแสเกี่ยวกับการกระทำผิด นี้อฉล ททุจริต / คอร์รัปชัน หรือถูกละเมิดสิทธิ (Whistle-Blower Hotline) โดยบริษัทฯ ได้คำนึงถึงความปลอดภัยของผู้ร้องเรียน จึงได้กำหนดมาตรการให้ผู้ร้องเรียนสามารถเลือกที่จะไม่เปิดเผยตนเองได้ หากเกรงว่าจะมีภัยอันตรายหรือถูกคุกคาม ซึ่งมีช่องทางในการร้องเรียน ดังต่อไปนี้

- การยื่นข้อร้องเรียนด้วยตนเองโดยตรงด้วยวาจากับท่านประธานกรรมการ
- ผ่านทางจดหมายข้อความ (Comment Box) ที่อยู่ตามจุดต่างๆ ของบริษัท
- ผ่านทาง email: listen@irc thailand.com
- ผ่านทางเว็บไซต์ www.irc thailand.com / th / investor / corporate / whistleblowing

โดยบริษัทฯ จะเก็บข้อมูลผู้แจ้งไว้เป็นความลับ โดยบริษัทฯ จะใช้ข้อมูลการแจ้งนี้เพื่อประโยชน์ในการบริหารงานและกำกับการปฏิบัติงานภายใน ทั้งนี้ ผู้แจ้งเบาะแสหรือข้อร้องเรียนจะได้รับการตอบสนองอย่างจริงจังผ่านกระบวนการ (Whistleblowing Procedure) และได้รับความคุ้มครองโดยไม่ต้องหวั่นเกรงต่อการใช้อำนาจบังคับบัญชาในทางไม่ชอบหรือการกระทำที่ไม่เป็นธรรม เพื่อตอบโต้การกระทำของผู้แจ้งเบาะแสหรือร้องเรียน

บทลงโทษ กรรมการ ผู้บริหาร และพนักงานที่ฝ่าฝืนการปฏิบัติตามนโยบายฉบับนี้ บริษัทฯ จะพิจารณาโทษทางวินัยตามระเบียบที่บริษัทฯ กำหนด

หมวดที่ 4 การเปิดเผยข้อมูลและความโปร่งใส

ฝ่ายบริหารต้องรายงานต่อคณะกรรมการบริษัทโดยพลัน ในกรณีที่เกิดเหตุการณ์หรือสงสัยว่ามีเหตุการณ์ทุจริตอย่างร้ายแรง มีการปฏิบัติที่ฝ่าฝืนกฎหมาย หรือมีการกระทำที่ผิดปกติอื่น ซึ่งอาจกระทบต่อชื่อเสียงและฐานะการเงินของบริษัทฯ อย่างมีนัยสำคัญ รวมถึงรายงานข้อบกพร่องที่เป็นสาระสำคัญพร้อมแนวทางการแก้ไขปัญหา ความคืบหน้าในการแก้ไขปัญหาต่อคณะกรรมการบริษัท / คณะกรรมการตรวจสอบเพื่อพิจารณาภายในระยะเวลาอันสมควร

บริษัทฯ มีหน้าที่ในการเปิดเผยสารสนเทศทั้งที่เป็นข้อมูลทางการเงินและที่มีใช่ข้อมูลทางการเงิน อย่างครบถ้วน เพียงพอ เชื่อถือได้และทันเวลา เพื่อให้ผู้ถือหุ้นและผู้มีส่วนได้เสียได้รับสารสนเทศอย่างเท่าเทียมกัน

บริษัทฯ มีนโยบายเปิดเผยสารสนเทศที่สำคัญต่อสาธารณชน ทั้งด้านการเงินและที่มีใช่ข้อมูลทางการเงิน อาทิ ฐานะทางการเงินและผลการดำเนินงาน ผู้ถือหุ้นรายใหญ่ รวมถึงการเปิดเผยข้อมูลไว้ในรายงานประจำปี อาทิ จำนวนครั้งในการประชุมคณะกรรมการ ประวัติของคณะกรรมการและผู้บริหาร การจ่ายค่าตอบแทนกรรมการ ตลอดจนการดำเนินการด้านสังคมและสิ่งแวดล้อม และกิจกรรมต่างๆ ของบริษัทฯ เป็นต้น เพื่อให้นักลงทุนและ / หรือผู้มีส่วนได้เสียได้รับทราบประกอบการพิจารณาผ่านช่องทางและการสื่อสารเผยแพร่ของตลาดหลักทรัพย์แห่งประเทศไทย ตลอดจนเว็บไซต์ของบริษัทฯ

ทั้งนี้ ยังมีช่องทางที่ผู้ถือหุ้น นักลงทุนสถาบัน นักลงทุนรายย่อย นักวิเคราะห์รวมถึงหน่วยงานที่เกี่ยวข้องสามารถติดต่อผ่านนักลงทุนสัมพันธ์ได้ที่ส่วนงานลงทุนสัมพันธ์

โทรศัพท์: 02-996-0890 และ e-mail: ir@irc thailand.com

หมวดที่ 5 ความรับผิดชอบของคณะกรรมการ

บริษัทฯ กำหนดให้มีคณะกรรมการบริษัท คณะกรรมการตรวจสอบ คณะกรรมการบริหาร คณะกรรมการกำกับดูแลกิจการและความรับผิดชอบต่อสังคม และคณะกรรมการบริหารความเสี่ยง ในการกลั่นกรองศึกษาแนวทางการกำกับและการบริหารงานของบริษัทฯ กรรมการทุกคนมีอิสระในการแสดงความคิดเห็นต่อการดำเนินงานเพื่อกำกับดูแลให้การดำเนินงานของฝ่ายบริหารเป็นไปอย่างมีประสิทธิภาพ ถูกต้องและโปร่งใส

คุณสมบัติของกรรมการ

คุณสมบัติของกรรมการและผู้บริหาร 4 รายถัดมา ตามนิยามของประกาศคณะกรรมการกำกับตลาดทุน

1. เป็นไปตามประกาศคณะกรรมการกำกับตลาดทุน
2. มีความรู้ ความสามารถและความเชี่ยวชาญที่เป็นประโยชน์ต่อกิจการบริษัทฯ
3. มีความตั้งใจและจริยธรรมในการดำเนินธุรกิจ
4. ไม่เป็นกรรมการหรือผู้บริหารร่วมในบริษัท และ / หรือองค์กรที่เกี่ยวข้อง อันเป็นธุรกิจที่เป็นคู่แข่งกับบริษัทฯ
5. มีตำแหน่งหน้าที่ในการเป็นกรรมการในบริษัทจดทะเบียนไม่เกิน 5 บริษัท และบริษัทในเครือของบริษัทจดทะเบียนใดๆ ไม่เกิน 6 บริษัท

นิยามกรรมการอิสระ

1. ถือหุ้นไม่เกินร้อยละ 0.5 ของจำนวนหุ้นที่มีสิทธิออกเสียงทั้งหมดของบริษัทฯ บริษัทใหญ่ บริษัทย่อย บริษัทร่วม หรือนิติบุคคลที่อาจมีความขัดแย้ง ทั้งนี้ ให้นับรวมการถือหุ้นของผู้ที่เกี่ยวข้องของกรรมการอิสระรายนั้นๆ ด้วย
2. ไม่เป็นหรือเคยเป็นกรรมการที่มีส่วนร่วมในการบริหารงาน ลูกจ้าง พนักงาน ที่ปรึกษาที่ได้รับเงินเดือนประจำ หรือผู้มีอำนาจควบคุมของบริษัทฯ บริษัทย่อย บริษัทร่วม บริษัทย่อยลำดับเดียวกัน หรือนิติบุคคลที่อาจมีความขัดแย้ง เว้นแต่จะได้พ้นจากการมีลักษณะดังกล่าวมาแล้วไม่น้อยกว่าสองปีก่อนวันที่ยื่นคำขออนุญาตต่อสำนักงาน
3. ไม่เป็นบุคคลที่มีความสัมพันธ์ทางสายโลหิต หรือโดยการจดทะเบียนตามกฎหมายในลักษณะที่เป็น บิดามารดา คู่สมรส พี่น้อง และบุตร รวมทั้งคู่สมรสของบุตร ของผู้บริหาร ผู้ถือหุ้นรายใหญ่ ผู้มีอำนาจควบคุม หรือบุคคลที่ได้รับการเสนอให้เป็นผู้บริหารหรือผู้มีอำนาจควบคุมของบริษัทฯ หรือบริษัทย่อย

4. ไม่มีหรือเคยมีความสัมพันธ์ทางธุรกิจกับบริษัทฯ บริษัทใหญ่ บริษัทย่อย บริษัทร่วม หรือนิติบุคคลที่อาจมีความขัดแย้งในลักษณะที่อาจเป็นการขัดขวางการใช้วิจารณญาณอย่างอิสระของตน รวมทั้งไม่เป็นหรือเคยเป็นผู้ถือหุ้นรายใหญ่ กรรมการซึ่งไม่ใช่กรรมการอิสระ ของผู้ที่มีความสัมพันธ์ทางธุรกิจกับบริษัทฯ บริษัทย่อย บริษัทร่วม หรือนิติบุคคลที่อาจมีความขัดแย้งเว้นแต่จะได้พ้นจากการมีลักษณะดังกล่าวมาแล้วไม่น้อยกว่าสองปีก่อนวันที่ยื่นคำขออนุญาตต่อสำนักงาน ความสัมพันธ์ทางธุรกิจตามวรรคหนึ่ง รวมถึงการทำรายการทางการค้าที่กระทำเป็นปกติเพื่อประกอบกิจการ การเช่าหรือให้เช่าอสังหาริมทรัพย์ รายการเกี่ยวกับสินทรัพย์หรือบริการหรือการให้หรือรับความช่วยเหลือทางการเงิน ด้วยการรับหรือให้กู้ยืม ค่าประกัน การให้สินทรัพย์เป็นหลักประกันหนี้สิน รวมถึงพฤติการณ์อื่นทำนองเดียวกัน ซึ่งเป็นผลให้ผู้ขออนุญาตหรือคู่สัญญามีภาระหนี้ที่ต้องชำระต่อฝ่ายอีกฝ่ายหนึ่งตั้งแต่ร้อยละสามของสินทรัพย์ที่มีตัวตนสุทธิของผู้ขออนุญาตหรือตั้งแต่ยี่สิบล้านบาทขึ้นไป แล้วแต่จำนวนใดจะต่ำกว่า ทั้งนี้ การคำนวณภาระหนี้ดังกล่าวให้เป็นไปตามวิธีการคำนวณมูลค่าของรายการที่เกี่ยวข้องกันตามประกาศคณะกรรมการตลาดหลักทรัพย์แห่งประเทศไทยว่าด้วยการเปิดเผยข้อมูลและการปฏิบัติการของบริษัทจดทะเบียนในรายการที่เกี่ยวข้องกัน โดยอนุโลมแต่ในการพิจารณาภาระหนี้ดังกล่าว ให้นับรวมภาระหนี้ที่เกิดขึ้นในระหว่างหนึ่งปีก่อนวันที่มีความสัมพันธ์ทางธุรกิจกับบุคคลเดียวกัน
5. ไม่เป็นหรือเคยเป็นผู้สอบบัญชีของบริษัทฯ บริษัทใหญ่ บริษัทย่อย บริษัทร่วม หรือนิติบุคคลที่อาจมีความขัดแย้ง และไม่เป็นหรือเคยเป็นผู้ถือหุ้นรายใหญ่ กรรมการซึ่งไม่ใช่กรรมการอิสระ ผู้บริหาร หรือหุ้นส่วนผู้จัดการของสำนักงานสอบบัญชี ซึ่งมีผู้สอบบัญชีของบริษัทฯ บริษัทใหญ่ บริษัทย่อย บริษัทร่วม หรือนิติบุคคลที่อาจมีความขัดแย้งสังกัดอยู่ เว้นแต่จะได้พ้นจากการมีลักษณะดังกล่าวมาแล้วไม่น้อยกว่าสองปีก่อนวันที่ยื่นคำขออนุญาตต่อสำนักงาน
6. ไม่เป็นหรือเคยเป็นผู้ให้บริการทางวิชาชีพใดๆ ซึ่งรวมถึงการให้บริการเป็นที่ปรึกษากฎหมายหรือที่ปรึกษาทางการเงิน ซึ่งได้รับค่าบริการเกินกว่าสองล้านบาทต่อปีจากบริษัทฯ บริษัทใหญ่ บริษัทย่อย บริษัทร่วม หรือนิติบุคคลที่อาจมีความขัดแย้ง ทั้งนี้ ในกรณีให้ผู้ให้บริการทางวิชาชีพเป็นนิติบุคคลให้รวมถึงการเป็นผู้ถือหุ้นรายใหญ่ กรรมการซึ่งไม่ใช่กรรมการอิสระ ผู้บริหาร หรือหุ้นส่วนผู้จัดการ ของผู้ให้บริการทางวิชาชีพด้วย เว้นแต่จะได้พ้นจากการมีลักษณะดังกล่าวมาแล้วไม่น้อยกว่าสองปีก่อนวันที่ยื่นคำขออนุญาตต่อสำนักงาน

7. ไม่เป็นกรรมการที่ได้รับการแต่งตั้งขึ้นเพื่อเป็นตัวแทนของกรรมการของบริษัท ผู้ถือหุ้นรายใหญ่ หรือผู้ถือหุ้นซึ่งเป็นผู้ที่เกี่ยวข้องกับผู้ถือหุ้นรายใหญ่ของบริษัท
8. ไม่มีลักษณะอื่นใดที่ทำให้ความเห็นอย่างเปิดเผยเกี่ยวกับการดำเนินงานของบริษัท

การประเมินผลการปฏิบัติงาน

คณะกรรมการบริษัท กำหนดให้มีการประเมินความรู้ ทักษะ และประสบการณ์เฉพาะด้านของกรรมการ (Board Skill Matrix) ที่เป็นประโยชน์ต่อธุรกิจของบริษัท และการประเมินผลการปฏิบัติงานตนเอง (Board Self-Assessment) ทั้งแบบรายคณะและรายบุคคล ครอบคลุมไปถึงคณะกรรมการชุดย่อยเป็นประจำทุกปี เพื่อใช้ประกอบการประเมินการปฏิบัติงานในหน้าที่คณะกรรมการบริษัทและคณะกรรมการชุดย่อยอื่นๆ รวมทั้งพิจารณาทบทวนประมวลข้อคิดเห็นในประเด็น การปฏิบัติหน้าที่ของคณะกรรมการบริษัทในระหว่างปีที่ผ่านมา เพื่อสามารถนำมาแก้ไขและเพิ่มประสิทธิภาพการทำงาน โดยมีหลักเกณฑ์การประเมินสอดคล้องกับแนวทางที่ตลาดหลักทรัพย์กำหนด และตามที่กฎบัตรของคณะกรรมการได้ระบุไว้

การพัฒนากรรมการและผู้บริหาร

ส่งเสริมและสนับสนุนให้กรรมการ ผู้บริหาร และเลขานุการบริษัท มีการฝึกอบรมพัฒนาความรู้ในด้านต่างๆ เพื่อเพิ่มพูนความรู้ในการปฏิบัติหน้าที่ที่สม่ำเสมอและต่อเนื่อง ทั้งในด้านหลักสูตรและกิจกรรมสัมมนาต่างๆ เช่น สมาคมส่งเสริมสถาบันกรรมการบริษัทไทย (Thai Institute of Directors Association)

นอกจากนี้ คณะกรรมการบริษัทมอบหมายให้เลขานุการบริษัท เป็นผู้ประสานงานกับคณะกรรมการ ผู้บริหารเพื่อแจ้งหลักสูตรการอบรม อีกทั้งในกรณีกรรมการเข้าใหม่ เลขานุการบริษัทมีหน้าที่สื่อสารคู่มือบริษัทจดทะเบียน คู่มือกรรมการบริษัทจดทะเบียน ขอบเขตอำนาจหน้าที่และความรับผิดชอบของคณะกรรมการ ข้อบังคับบริษัท กฎหมายมหาชน พรบ.หลักทรัพย์และตลาดหลักทรัพย์

นโยบายการกำกับดูแลกิจการ (Corporate Governance Policy) และจรรยาบรรณ (Code of Conduct) ตลอดจนรายงานประจำปี เพื่อให้กรรมการเข้าใหม่ได้เข้าใจแนวทางการดำเนินธุรกิจของบริษัท อย่างถูกต้อง ครบถ้วน

หมายเหตุ: คู่มือบริหารกิจการที่ดี และจริยธรรมธุรกิจฉบับเต็ม สามารถดาวน์โหลดได้ที่ [www.ircthailand.com / uploads / corporate%20governance / charter%20and%20important%20document / CG%20Handbook%20Propose%202016%20TH.pdf](http://www.ircthailand.com/uploads/corporate%20governance/charter%20and%20important%20document/CG%20Handbook%20Propose%202016%20TH.pdf)

คำตอบแทนผู้สอบบัญชี

การแต่งตั้งผู้สอบบัญชี

ที่ประชุมสามัญผู้ถือหุ้นพิจารณาอนุมัติแต่งตั้งผู้สอบบัญชีและกำหนดค่าสอบบัญชีของบริษัท และบริษัทย่อย โดยคณะกรรมการตรวจสอบเป็นผู้พิจารณาคัดเลือกเสนอแต่งตั้งผู้สอบบัญชีและค่าสอบบัญชี เพื่อเสนอให้คณะกรรมการบริษัทเสนอให้ที่ประชุมสามัญผู้ถือหุ้นพิจารณาอนุมัติแต่งตั้งและกำหนดค่าสอบบัญชี

โดยพิจารณาว่าบริษัทผู้สอบบัญชีและผู้สอบบัญชีที่ได้รับการคัดเลือกต้องมีความเป็นอิสระ ไม่มีความสัมพันธ์หรือส่วนได้เสียใดๆ กับบริษัท ผู้บริหาร ผู้ถือหุ้นใหญ่ หรือผู้ที่เกี่ยวข้องของบุคคลดังกล่าว และได้จัดให้มีการหมุนเวียนผู้สอบบัญชีเพื่อให้สอดคล้องกับประกาศคณะกรรมการกำกับตลาดทุน หากผู้สอบบัญชีรายเดิมปฏิบัติหน้าที่สอบทานหรือตรวจสอบและแสดงความเห็นต่องบการเงินของบริษัทมาแล้ว 5 รอบปีบัญชีติดต่อกัน

คำตอบแทนจากการสอบบัญชี

งบการเงินสำหรับปีบัญชี 2559 ของบริษัทและบริษัทย่อยถูกตรวจสอบและแสดงความเห็นโดยนางสาวนภนุช อภิชาติเสถียร ผู้สอบบัญชีรับอนุญาตเลขที่ 5266 สังกัดบริษัท บริษัท ไพร์ซวอเตอร์เฮาส์ คูเปอร์ส เอบีเอส จำกัด (PwC) โดยบริษัท และบริษัทย่อยจ่ายค่าตอบแทนจากการสอบบัญชีสำหรับปี 2559 ดังนี้

รายละเอียด

ค่าสอบบัญชี (บาท)

บริษัท อินเว รัมเบอร์ (ประเทศไทย) จำกัด (มหาชน)	1,164,270
บริษัท ไออาร์ซี (เอเชีย) รีเสิร์ช จำกัด	218,304
บริษัท คินโนะ โซชิ เอ็นจิเนียริง จำกัด	218,304
ค่าสอบบัญชีกิจการที่ได้รับการส่งเสริมการลงทุน (64,800 บาท / ฉบับ)	259,200
Out of pocket expenses	59,500
ค่าบริการอื่น	-ไม่มี-
รวม	1,919,578

ปัจจุบันความท้าทายในการดำเนินธุรกิจเพิ่มขึ้นอย่างต่อเนื่องการบริหารความเสี่ยงจึงเป็นกระบวนการสำคัญในการดำเนินธุรกิจและนำพาธุรกิจสู่การเติบโตอย่างยั่งยืนบริษัท จึงได้กำหนดกรอบการบริหารความเสี่ยงอย่างบูรณาการสอดคล้องตามแนวทาง Committee of Sponsoring Organizations of the Treadway Commission (COSO) ควบคู่กับการบริหารความเสี่ยงตามมาตรฐาน ISO 14001:2015 และ ISO 9001:2015 โดยมีเป้าหมายสำคัญในการลดผลกระทบของความเสี่ยงที่อาจเกิดขึ้นต่อการดำเนินธุรกิจและสนองต่อความคาดหวังของผู้มีส่วนได้ส่วนเสียทุกกลุ่มอย่างสมดุล

ในปี 2559 คณะกรรมการบริหารความเสี่ยงได้กำหนดดัชนีชี้วัดความเสี่ยง (Key Risk Indicators: KRIs) ในทุกความเสี่ยงสำคัญครอบคลุมสายธุรกิจหลักอันได้แก่สายธุรกิจยางนอก-ยางในรถจักรยานยนต์และสายธุรกิจชิ้นส่วนยางอุตสาหกรรมตลอดจนการกำหนดเจ้าของความเสี่ยง (Risk Owners) เพื่อให้พนักงานตระหนักถึงบทบาทและหน้าที่ของตนในการบริหารความเสี่ยงเกิดเป็นวัฒนธรรมการบริหารความเสี่ยงในองค์กร (Risk Management Culture) นอกจากนี้เจ้าของความเสี่ยงยังมีหน้าที่ในการติดตามและรายงานผลการบริหารความเสี่ยงต่อผู้บริหารและคณะกรรมการบริหารความเสี่ยงเป็นประจำทุก 3 เดือนหรือรายงานทันทีเมื่อเกิดเหตุการณ์เร่งด่วน ทั้งนี้เพื่อให้การกำหนดกลยุทธ์ในการบริหารความเสี่ยงมีความเหมาะสมทั้งในระยะสั้นระยะกลาง และระยะยาว

1) ความเสี่ยงด้านกลยุทธ์ (Strategic Risk)

สายธุรกิจยางนอก-ยางในรถจักรยานยนต์:

จากความต้องการรถจักรยานยนต์ใหม่ในประเทศที่ลดลงสอดคล้องตามสภาวะเศรษฐกิจ ส่งผลต่อยอดการผลิตรถจักรยานยนต์ของไทยเพื่อลดผลกระทบของความเสี่ยงที่อาจเกิดขึ้น บริษัทฯ ใช้กลยุทธ์การแบ่งกลุ่มตลาดเป็น 3 ส่วนหลัก กล่าวคือ (1) ตลาดกลุ่มลูกค้าโรงงานผู้ผลิตรถจักรยานยนต์ (Original Equipment Market: OEM) โดยในปี 2559 บริษัทฯ เน้นการขยายฐานลูกค้าไปยังรายใหม่ๆ อาทิ ATV Panther Keeway Benelli และอื่นๆ แม้ว่ายอดขายการสั่งซื้อของกลุ่มลูกค้าใหม่ในช่วงแรกอาจจะไม่มากนักแต่คงมีสัดส่วนการเติบโตได้ในระดับที่น่าพอใจ (2) ตลาดทดแทน (Replacement Market) มุ่งเน้นการส่งเสริมการขายร่วมกับตัวแทนจำหน่ายในประเทศ ตลอดจนการออกผลิตภัณฑ์ใหม่ตามความต้องการของตลาดอย่างต่อเนื่อง (3) ตลาดต่างประเทศ (Export Market) ได้รับปัจจัยหนุนจากค่าเงินบาทที่อ่อนตัวประกอบกับการออกผลิตภัณฑ์ใหม่อย่างต่อเนื่องในตลาดประเทศญี่ปุ่นและยุโรป

สายธุรกิจชิ้นส่วนยางอุตสาหกรรม:

เพื่อรักษาส่วนแบ่งทางการตลาดและเพิ่มโอกาสในการขยายตลาดบริษัทฯ ดำเนินการพัฒนาศักยภาพในการสร้างความหลากหลายของผลิตภัณฑ์อย่างต่อเนื่องโดยได้ออกแบบและพัฒนาผลิตภัณฑ์ใหม่ร่วมกับผู้ผลิตรถยนต์ เช่น ยางท่อไอเสีย ยางรองฝากระโปรง ยางบุชล้อมอเตอร์ไซค์ ยางซีลคอปวงมาลัย เป็นต้น นอกจากนี้ยังมีการพัฒนาผลิตภัณฑ์ไปยังอุตสาหกรรมอื่นๆ อาทิ การใช้ยางธรรมชาติในแผ่นยางรองรางรถไฟ การใช้ยางธรรมชาติสำหรับยางปูพื้นลู่วิ่ง เป็นต้น

2) ความเสี่ยงด้านการปฏิบัติการ (Operational Risk)

ความท้าทายในอนาคตที่เป็นที่น่าสนใจของอุตสาหกรรมการผลิต คือ การปรับตัวเข้าสู่ยุคปฏิวัติอุตสาหกรรม 4.0 ที่นวัตกรรมและเทคโนโลยีอัจฉริยะต่างๆ จะเข้ามามีบทบาทสำคัญในกระบวนการผลิต อันนำมาสู่การยกระดับขีดความสามารถในการแข่งขัน พร้อมทั้งการเพิ่มประสิทธิภาพ ลดต้นทุนและเวลาที่ใช้ในการผลิต โดยบริษัทฯ ตระหนักถึงความท้าทายดังกล่าว จึงไม่หยุดนิ่งที่จะวิจัยและพัฒนากระบวนการผลิต เพื่อเตรียมพร้อมต่อการเปลี่ยนแปลงที่อาจเกิดขึ้นในอนาคต

สายธุรกิจยางนอก-ยางในรถจักรยานยนต์:

บริษัทฯ ให้ความสำคัญต่อการยกระดับประสิทธิภาพในการผลิต โดยนำเครื่องจักรที่ทันสมัยและมีสมรรถนะในการดำเนินการผลิตได้อย่างต่อเนื่องโดยใช้กำลังคนน้อยที่สุดเข้ามาใช้ในกระบวนการผลิต อาทิ การปรับปรุงเครื่องอบยาง ซึ่งเป็นส่วนหนึ่งของสายการผลิตยางนอก 2 ที่ใช้ระบบ Automation ทั้งกระบวนการ โดยเริ่มจากการสร้างแบบ การพันแปง การอบยาง และการตรวจยาง ตลอดจนจะขยายผลไปยังสายการผลิตยางนอก 1 ในปีถัดไป นอกจากนี้ในการวางแผนการผลิต บริษัทฯ จะนำโครงการ IRC Smart Production (ISP) เข้ามาใช้ในการวางแผนและควบคุมการผลิตเพื่อเพิ่มประสิทธิภาพการผลิตและจัดส่งผลิตภัณฑ์ได้ตรงตามความต้องการของลูกค้าสำหรับการปรับปรุงกระบวนการผลิตภายในบริษัทฯ ได้ใช้ระบบ Auto Vacuum เพื่อเพิ่มประสิทธิภาพในการผลิตและการตรวจสอบคุณภาพยางในรถจักรยานยนต์ ทั้งนี้เพื่อยกระดับประสิทธิภาพการผลิตอย่างต่อเนื่อง และนำมาสู่ขีดความสามารถในการแข่งขันที่เพิ่มขึ้น

สายธุรกิจชิ้นส่วนยางอุตสาหกรรม:

ด้วยภาวะการแข่งขันในปัจจุบัน บริษัทฯ จึงมุ่งเน้นการบริหารต้นทุนเพื่อเพิ่มศักยภาพทั้งด้านการปรับปรุงคุณภาพการเพิ่มประสิทธิภาพในการผลิตและการลดของเสียที่เกิดขึ้นในกระบวนการผลิตโดยเพิ่มการติดตั้งระบบ Automation ในสายการผลิต นอกจากนี้ในปี 2559 บริษัทฯ ได้มีการนำหุ่นยนต์อัตโนมัติ

เข้ามาใช้ในสายการผลิตชิ้นส่วนยานอุตสาหกรรม ซึ่งสร้างความมั่นใจและความพึงพอใจให้กับลูกค้าในเรื่องการควบคุมคุณภาพและผลผลิตที่ทันต่อความต้องการของลูกค้าเป็นอย่างดี โดยบริษัทฯ จะพิจารณาการขยายผลไปยังกระบวนการผลิตอื่นๆ ต่อไป

นอกจากนี้ บริษัทฯ ตระหนักถึงความสำคัญของความปลอดภัยในพื้นที่ปฏิบัติงาน เพื่อลดความเสี่ยงที่อาจเกิดขึ้นจากการปฏิบัติงาน โดยมีเป้าหมายในการเป็นสถานที่ทำงานที่ปลอดภัยไม่มีอุบัติเหตุ (Zero-Accident) เริ่มตั้งแต่การปลูกฝังให้พนักงานในองค์กรมีจิตสำนึกด้านความปลอดภัย ผ่านทางนโยบายความปลอดภัย นโยบาย 5 ไม่ 5 ต้องการจัดอบรมด้านความปลอดภัย และการจัดกิจกรรม Safety Day ให้กับพนักงานอย่างสม่ำเสมอ รวมถึงจัดทำแผนงานและเสนอแนะมาตรการด้านความปลอดภัยในการทำงาน ทั้งนี้ ในปี 2559 คณะกรรมการความปลอดภัย อาชีวอนามัย และสภาพแวดล้อมในการทำงาน ได้ดำเนินการสอดรับเป้าหมายดังกล่าวเป็นอย่างดี โดยบริษัทฯ ได้รับประกาศเกียรติคุณระดับเงิน ปีที่ 1 กิจกรรมการรณรงค์ลดสถิติอุบัติเหตุจากการทำงานให้เป็นศูนย์ (Zero Accident Campaign) ประจำปี 2559 จากกระทรวงแรงงาน

อย่างไรก็ดี การมี License to operate ที่ไม่ใช่เพียงเอกสารต่างๆ ที่ได้รับจากทางการบริษัทฯ ได้บริหารจัดการและปรับปรุงกระบวนการผลิตให้เหนือกว่ามาตรฐานและกฎเกณฑ์ที่กำหนด เพื่อสร้างผลกระทบที่อาจเกิดขึ้นต่อชุมชนใกล้เคียงให้น้อยที่สุด โดยมุ่งมั่นที่จะรักษาความสัมพันธ์และความเข้าใจอันดีที่มีต่อชุมชนรอบข้างบริษัทฯ เพื่อให้บริษัทฯ สามารถประกอบธุรกิจได้อย่างชอบธรรม

3) ความเสี่ยงด้านการเงิน (Financial Risk)

จากความไม่แน่นอนทางเศรษฐกิจทั้งในและต่างประเทศประกอบกับบริษัทฯ มีธุรกรรมในการนำเข้าวัตถุดิบและส่งออกผลิตภัณฑ์ที่เกี่ยวข้องกับสกุลเงินดอลลาร์สหรัฐ (USD) เยน (JPY) และยูโร (EUR) ทำให้ความเสี่ยงหลักทางด้านการเงินของบริษัทฯ คือความผันผวนของอัตราแลกเปลี่ยน ซึ่งในช่วงปี 2559 อัตราแลกเปลี่ยนได้รับผลกระทบจากเหตุการณ์ต่างๆ ไม่ว่าจะเป็นการลงประชามติของสหราชอาณาจักรเพื่อออกจากการเป็นสมาชิกของสหภาพยุโรป (Brexit) มาตรการผ่อนคลายทางการเงิน (Quantitative Easing: QE) ของทั้งธนาคารกลางญี่ปุ่นและธนาคารกลางยุโรป ตลอดจนการคาดการณ์การขึ้นดอกเบี้ยของธนาคารกลางสหรัฐ ทำให้เกิดความเคลื่อนไหวของเงินทุนส่งผลต่อความผันผวนของอัตราแลกเปลี่ยน อย่างไรก็ตาม บริษัทฯ ได้ติดตามความเคลื่อนไหวของอัตราแลกเปลี่ยนและเหตุการณ์ที่อาจส่งผลกระทบต่อตลาดเงินอย่างใกล้ชิด ตลอดจนกำหนดนโยบายการทำสัญญาการซื้อ / ขายเงินตรา

ต่างประเทศล่วงหน้า (Forward Contract) สำหรับธุรกรรมที่เกี่ยวข้องกับเงินตราต่างประเทศเพื่อปิดความเสี่ยงดังกล่าวโดยได้ทำรายงานสรุปต่อผู้บริหารเพื่อรับทราบเป็นประจำและรายงานต่อคณะกรรมการบริหารความเสี่ยงในทุกๆ ไตรมาส

ส่วนความเสี่ยงด้านเครดิตของลูกค้า บริษัทฯ กำหนดให้มีการรายงานอายุของลูกค้าหนี้การค้าต่อผู้บริหารเป็นประจำ เพื่อดำเนินการติดตามหากพบรายการที่อาจก่อให้เกิดความเสี่ยง ตลอดจนแสดงในงบการเงินทุกไตรมาสซึ่งยอดลูกหนี้การค้าส่วนใหญ่ของบริษัทฯ อยู่ในเกณฑ์ที่ยังไม่ครบกำหนดชำระจึงไม่ส่งผลกระทบต่อสภาพคล่องและสถานะทางการเงินของบริษัทฯ

4) ความเสี่ยงด้านการปฏิบัติตามกฎเกณฑ์ (Compliance Risk)

บริษัทฯ ตระหนักถึงความสำคัญในการปฏิบัติตามกฎหมาย กฎระเบียบ และกฎเกณฑ์ ทั้งด้านการผลิตและการดำเนินงานด้านความปลอดภัย อาชีวอนามัยและสิ่งแวดล้อมด้านแรงงาน ตลอดจนมาตรฐานสากลต่างๆ ที่จำเป็นและเกี่ยวข้องในการดำเนินธุรกิจทั้ง 2 สายธุรกิจโดยบริษัทฯ สามารถปฏิบัติตามกฎระเบียบและมาตรฐานที่เกี่ยวข้องได้เป็นอย่างดี

อย่างไรก็ตาม การเปลี่ยนแปลงของกฎหมายและกฎระเบียบที่เกี่ยวข้องหรือความไม่ชำนาญการของบุคลากรอาจก่อให้เกิดความเสี่ยงดังกล่าว ด้วยความรู้เท่าไม่ถึงการณ์บริษัทฯ จึงจัดให้บุคลากรได้รับการอบรมอย่างต่อเนื่อง ทั้งในรูปแบบของการฝึกอบรมภายใน (In-House Training) และการฝึกอบรมภายนอก (Off-House Training) เพื่อเสริมสร้างความรู้ความเข้าใจที่ถูกต้องต่อการเปลี่ยนแปลงทางด้านกฎระเบียบและกฎเกณฑ์นำไปสู่การดำเนินงานด้วยความครบถ้วน

นอกจากนี้ บริษัทฯ ตระหนักดีว่าการเป็นพลเมืองบริษัท (Corporate Citizenship) ที่ดีนั้นไม่เพียงแต่ต้องปฏิบัติตามกฎหมายและกฎระเบียบ แต่รวมถึงการรับฟังและตอบสนองความต้องการและความคาดหวังของผู้มีส่วนได้ส่วนเสียอย่างสมดุล โดยบริษัทฯ จัดให้มีคณะกรรมการสิ่งแวดล้อมและคณะทำงานด้านความรับผิดชอบต่อสังคม เพื่อดูแลรับฟัง ตลอดจนเป็นตัวกลางในการสื่อสารระหว่างบริษัทฯ และผู้มีส่วนได้ส่วนเสีย เพื่อให้บริษัทฯ ดำเนินธุรกิจในสังคมได้อย่างยั่งยืน

ท้ายสุด การเป็นแนวร่วมปฏิบัติของภาคเอกชนไทยในการต่อต้านทุจริต (Private Sector Collective Action Coalition Against Corruption: CAC) ส่งเสริมให้คณะกรรมการบริหารความเสี่ยงได้มีการประเมินโอกาสและผลกระทบที่อาจเกิดขึ้นจากการทุจริตคอร์รัปชันอย่างเข้มงวดมากขึ้นเพิ่มเติมจากที่ฝ่ายบริหารได้ควบคุมและติดตาม เพื่อให้เป็นที่มั่นใจได้ว่า บริษัทฯ มีระบบการควบคุมภายในที่เหมาะสม

คณะกรรมการบริษัทตระหนักถึงความสำคัญของการบริหารความเสี่ยง อันเป็นส่วนหนึ่งของการกำกับดูแลกิจการที่ดี ซึ่งเป็นพื้นฐานสำคัญในการผลักดันการดำเนินการให้บรรลุตามวัตถุประสงค์ จึงได้แต่งตั้งคณะกรรมการบริหารความเสี่ยง เพื่อผลักดันกระบวนการบริหารความเสี่ยงให้เกิดขึ้นอย่างเป็นระบบ โดยได้กำหนดนโยบายด้านการบริหารความเสี่ยงให้ครอบคลุมทั้งองค์กร (Enterprise Risk Management) อันได้แก่

นโยบายการบริหารความเสี่ยง

“บริษัท มุ่งมั่นและตระหนักในการบริหารจัดการความเสี่ยง ซึ่งเป็นส่วนหนึ่งของการกำกับดูแลกิจการที่ดีในการขับเคลื่อนองค์กรให้มีการเติบโตอย่างมีเสถียรภาพ โดยคำนึงถึงผลกระทบต่อวัตถุประสงค์และเป้าหมาย ชื่อเสียงและภาพลักษณ์ของบริษัท จึงได้กำหนดมาตรฐานสำหรับการจัดการความเสี่ยงทั่วทั้งองค์กร ผ่านทางการสื่อสารให้ทุกหน่วยงานเข้าใจกรอบการบริหารและแนวทางในการบริหารจัดการความเสี่ยงให้อยู่ในระดับที่ยอมรับได้ เพื่อให้มั่นใจว่าแต่ละหน่วยงานทำการประเมิน ควบคุม ติดตาม และรายงานความเสี่ยงที่เป็นมาตรฐานเดียวกัน

ดังนั้น คณะกรรมการบริหารความเสี่ยงได้กำหนดกรอบนโยบาย วิธีการดำเนินงาน และแผนการดำเนินการบริหารความเสี่ยงของบริษัท โดยมุ่งเน้น

1. การบริหารความเสี่ยงให้มีประสิทธิภาพสูงที่สุด และอยู่ในระดับที่มีความเสี่ยงที่ต่ำที่สุดหรือในระดับที่สามารถยอมรับได้
2. การติดตาม ทบทวน ตรวจสอบ และประเมินความเสี่ยงที่มีในปัจจุบัน และที่จะเกิดขึ้นอย่างต่อเนื่อง เพื่อให้สอดคล้องกับสภาพแวดล้อมที่เปลี่ยนแปลงทั้งจากปัจจัยภายในและภายนอกองค์กร
3. การส่งเสริมให้พนักงานทั่วทั้งองค์กรได้รับรู้ และร่วมป้องกันความเสี่ยงที่จะเกิดขึ้น
4. การส่งเสริมให้การบริหารความเสี่ยง เป็นส่วนหนึ่งของวัฒนธรรมขององค์กร และนำไปสู่การสร้างสรรคมูลค่าให้แก่องค์กร”

ประกาศใช้แทนนโยบายฉบับเดิม เมื่อวันที่ 26 เมษายน 2559

การควบคุมภายใน

การมีระบบการควบคุมภายในที่ดีมีความสำคัญอย่างยิ่ง เพื่อสร้างความมั่นใจว่าบริษัท ดำเนินการบรรลุล่วงวัตถุประสงค์ เพื่อให้สามารถช่วยป้องกันบริหารจัดการความเสี่ยงหรือลดความเสียหายต่างๆ จากเหตุการณ์ที่อาจเกิดขึ้นกับบริษัท และผู้ที่มีส่วนได้เสีย โดยระบบการควบคุมภายในของบริษัท ครอบคลุม 5 หัวข้อหลัก สอดคล้องตามหลักการบริหารความเสี่ยงของ Committee of Sponsoring Organizations of the Treadway Commission – Enterprise Risk Management (COSO-ERM) โดยมีรายละเอียดดังนี้

1) การควบคุมภายในองค์กร (Control Environment)

คณะกรรมการบริษัท และฝ่ายบริหาร ได้ร่วมกันกำหนดโครงสร้างองค์กรในการบริหารจัดการบทบาทหน้าที่ของผู้ที่เกี่ยวข้อง ตลอดจนอำนาจในการพิจารณาและอนุมัติเรื่องต่างๆ เพื่อให้บริษัท สามารถบริหารงานได้อย่างมีประสิทธิภาพ บรรลุตามพันธกิจที่ตั้งไว้ ภายใต้หลักการกำกับดูแลกิจการที่ดี

บริษัท ได้กำหนดนโยบายและแนวปฏิบัติในการบริหารกิจการที่ดี ซึ่งรวมไปถึงจรรยาบรรณและจริยธรรมธุรกิจ ขึ้นในปี 2548 และได้มีการปรับปรุงเรื่อยมา เพื่อให้สอดคล้องต่อการเปลี่ยนแปลงของกฎหมาย กฎระเบียบ กฎเกณฑ์ และสภาพแวดล้อมต่างๆ ซึ่งปรับปรุงล่าสุดเมื่อวันที่ 25 พฤศจิกายน 2559 และได้รับการอนุมัติจากคณะกรรมการบริษัท เพื่อให้กรรมการ ผู้บริหาร และพนักงานทุกระดับได้ยึดถือเป็นแนวทางในการปฏิบัติ โดยนโยบายดังกล่าว ครอบคลุมถึงการปฏิบัติตนหรือข้อห้ามใดๆ ในลักษณะที่อาจก่อให้เกิดความขัดแย้งทางผลประโยชน์ต่อบริษัท ตลอดจนได้ระบุบทลงโทษที่เหมาะสมตามระเบียบพนักงาน

นอกจากนี้ เพื่อปลูกฝังคุณค่าของความซื่อตรงและจริยธรรม บริษัท ได้จัดให้มีการสื่อสารเรื่องนโยบายการบริหารกิจการที่ดี จรรยาบรรณผู้บริหารและพนักงาน ตลอดจนจริยธรรมธุรกิจแก่พนักงานทุกระดับผ่านทาง การจัดอบรม การประชุมพิเศษพนักงาน เข้าใหม่ สื่อความรู้ความเข้าใจในโรงอาหาร และการจัดกิจกรรม “ไออาร์ซีที รวมพลังต่อต้านคอร์รัปชัน” เมื่อวันที่ 2 กันยายน 2559 ที่ผ่านมา เพื่อให้พนักงานของบริษัท และพนักงานในกลุ่ม ไออาร์ซีทีทั้งหมด ได้ตระหนักถึงความสำคัญในเรื่องของความซื่อตรงทั้งต่อตนเองและต่อส่วนรวม โดยการให้คำมั่นสัญญาเป็นลายลักษณ์อักษร และการประกาศเจตนารมณ์ด้วยวาจาพร้อมกัน

สำหรับความมุ่งมั่นในการมุ่งใจ พัฒนา และรักษาบุคลากรที่มีความรู้ความสามารถ บริษัท จัดให้มีระเบียบในการเลื่อนตำแหน่ง พนักงาน และการประเมินผลงานที่อ้างอิงกับสัดส่วนการขึ้นเงินเดือนของพนักงาน ตลอดจนแผนในการพัฒนาและฝึกอบรมพนักงานทุกระดับ โดยเฉพาะอย่างยิ่งการพัฒนาพนักงานในกลุ่มที่มีศักยภาพ เพื่อเป็นส่วนหนึ่งของแผนการและกระบวนการสรรหาผู้สืบทอดในตำแหน่งงานที่สำคัญ (Succession plan)

2) การประเมินความเสี่ยง (Risk Assessment)

ในปี 2559 คณะกรรมการบริหารความเสี่ยงได้จัดทำตารางประเมินความเสี่ยง (Risk Assessment Matrix) ที่แสดงระดับของผลกระทบ (Impact) และโอกาสที่จะเกิดขึ้น (Likelihood) ตลอดจนมีการติดตามความเสี่ยงครอบคลุมความเสี่ยงด้านกลยุทธ์ (Strategic Risk) ความเสี่ยงด้านการปฏิบัติการ (Operational Risk) ความเสี่ยงด้านการเงิน (Financial Risk) และความเสี่ยงด้านการปฏิบัติตามกฎเกณฑ์ (Compliance Risk) เป็นประจำทุกไตรมาส และมีการสื่อสารกับเจ้าภาพความเสี่ยง (Risk Owner) รวมถึงผู้จัดการในแต่ละหน่วยธุรกิจ เพื่อสร้างความตระหนักในเรื่องของความเสี่ยงให้เกิดขึ้นซึ่งถือเป็นพัฒนาการที่สำคัญ

นอกจากนี้ คณะกรรมการบริหารความเสี่ยงได้มีการเสนอให้จัดทำรายงานการติดตามความเสี่ยงในรูปแบบของ Dashboard เพื่อให้การบริหารความเสี่ยงมีประสิทธิภาพและทันต่อสถานการณ์การเปลี่ยนแปลง โดยตลอดปี 2559 ความเสี่ยงในด้านต่างๆ ของบริษัท มีการบริหารจัดการอยู่ในระดับที่น่าพอใจ

3) การควบคุมการปฏิบัติงาน (Control Activities)

บริษัท มีการกำหนดนโยบายและระเบียบวิธีปฏิบัติงานที่เป็นลายลักษณ์อักษร และครอบคลุมกระบวนการต่างๆ อย่างเหมาะสม ทั้งในด้านธุรกรรมด้านการเงิน การจัดซื้อ และการบริหารงานทั่วไป ตลอดจนกำหนดขอบเขต อำนาจหน้าที่ และลำดับชั้นการอนุมัติในแต่ละระดับอย่างชัดเจนตามโครงสร้างองค์กรและอำนาจดำเนินการ โดยแบ่งแยกหน้าที่การอนุมัติออกจากหน้าที่การบันทึกบัญชี และข้อมูลสารสนเทศ รวมถึงหน้าที่ในการดูแลจัดเก็บทรัพย์สินออกจากกัน เพื่อเป็นการถ่วงดุลและตรวจสอบซึ่งกันและกัน

ตลอดจนจัดให้มีการควบคุมภายในผ่านทางนโยบายและขั้นตอนในการปฏิบัติงาน เพื่อให้นโยบายที่กำหนดไว้สามารถนำสู่การปฏิบัติงานได้อย่างแท้จริง และสามารถจัดการความเสี่ยงเพื่อให้บรรลุตามวัตถุประสงค์ที่บริษัท ตั้งไว้ โดยกิจกรรมการควบคุมภายในของบริษัท จะถูกนำไปใช้ในทุกๆ ระดับขององค์กร

4) ระบบสารสนเทศและการสื่อสารข้อมูล (Information & Communication)

บริษัทฯ จัดทำข้อมูลที่ใช้ในการดำเนินการ โดยข้อมูลดังกล่าวต้องเป็นข้อมูลที่มีคุณภาพ มาจากทั้งภายในและภายนอกองค์กร เพื่อสนับสนุนการปฏิบัติงานและควบคุมภายในให้สามารถดำเนินไปได้ตามที่กำหนดไว้ ตลอดจนพนักงานทุกระดับต้องสื่อสารข้อมูลให้เป็นไปอย่างถูกต้อง เหมาะสม เพียงพอต่อการปฏิบัติงาน

สำหรับการประชุมผู้ถือหุ้น การประชุมคณะกรรมการบริษัท และการประชุมคณะกรรมการชุดย่อยต่างๆ บริษัทฯ ได้จัดให้ผู้ถือหุ้น กรรมการ ผู้บริหาร ตลอดจนผู้มีส่วนได้ส่วนเสียต่างๆ ได้รับทราบข้อมูลที่ถูกต้อง และเพียงพอต่อการตัดสินใจ ภายในเวลาที่เหมาะสม ซึ่งบริษัทฯ สามารถดำเนินการด้วยความครบถ้วนเสมอมา ตลอดจนได้กำหนดนโยบายดังกล่าวไว้ในคู่มือการบริหารกิจการที่ดี

นอกจากนี้ บริษัทฯ ได้จัดให้มีช่องทางพิเศษ เพื่อให้บุคคลต่างๆ ทั้งภายในและภายนอกบริษัทฯ สามารถแจ้งข้อมูลหรือเบาะแสที่เกี่ยวข้องกับการฉ้อฉลหรือทุจริตแก่บริษัทฯ ได้อย่างปลอดภัยผ่านทาง Whistle-blowing channel ที่บริษัทฯ กำหนด โดยไม่จำเป็นต้องเปิดเผยตัวตน หรือวันเกรงต่ออิทธิพลใดๆ

5) ระบบการติดตาม (Monitoring Activities)

บริษัทฯ ติดตามและประเมินผลการควบคุมภายใน เพื่อให้มั่นใจว่ามีการควบคุมภายในยังดำเนินต่อไปอย่างครบถ้วนเหมาะสม มีการติดตามประเมินผลอย่างต่อเนื่องโดยผู้บริหารแต่ละสายงาน เพื่อให้มั่นใจว่าองค์ประกอบต่างๆ ของการควบคุมภายในยังคงมีอยู่ และทำหน้าที่อย่างเหมาะสมและมีประสิทธิภาพ

ในการประชุมผู้บริหารประจำสัปดาห์และประจำเดือน ได้มีการติดตามเป้าหมายและกำกับการทำงานตามแผนงาน ที่อยู่ในแผนงบประมาณประจำปีที่ได้รับอนุมัติจากคณะกรรมการบริษัท และรายงานความคืบหน้า หรือการเปลี่ยนแปลงใดๆ ที่อาจไม่เป็นไปตามแผนงานต่อคณะกรรมการบริษัท ทั้งนี้ หากมีการตรวจสอบพบข้อบกพร่องที่เป็นสาระสำคัญ คณะกรรมการบริหารจะต้องรายงานต่อคณะกรรมการบริษัท หรือ คณะกรรมการตรวจสอบหรือคณะกรรมการในชุดอื่นๆ ที่เกี่ยวข้อง เพื่อชี้แจงสาเหตุและแนวทางการแก้ไขโดยพลัน

ความเห็นของคณะกรรมการตรวจสอบและผู้สอบบัญชีเกี่ยวกับระบบการควบคุมภายในของบริษัท

ฝ่ายบริหารได้ประเมินความเพียงพอของระบบการควบคุมภายในตามแบบประเมินความเพียงพอของระบบควบคุมภายใน ที่จัดทำขึ้นโดยสำนักงานกำกับหลักทรัพย์และตลาดหลักทรัพย์ (กลต.) ครอบคลุมทั้ง 5 หัวข้อตามที่กล่าวไปข้างต้น โดยการประเมินดังกล่าวได้ผ่านการสอบทานจากคณะกรรมการตรวจสอบ และผ่านการให้ความเห็นจากคณะกรรมการบริษัท

นอกจากนี้ ผู้สอบบัญชีมีความเห็นสอดคล้องกับคณะกรรมการตรวจสอบ และคณะกรรมการบริษัท ในเรื่องของการควบคุมภายในที่เหมาะสม ไม่มีข้อสังเกตที่เป็นสาระสำคัญในเรื่องของความบกพร่องการควบคุมภายใน ความสามารถในการป้องกันทรัพย์สินของบริษัทและบริษัทย่อยจากการที่ผู้บริหารหรือพนักงานนำไปใช้โดยมิชอบหรือโดยไม่มีอำนาจ ตลอดจนรายงานทางการเงินของบริษัทฯ มีความถูกต้องเชื่อถือได้ สอดคล้องกับมาตรฐานการบัญชีที่รับรองทั่วไป และมาตรฐานรายงานทางการเงิน

รายการระหว่างกัน

รายการระหว่างกันของบริษัท ที่เกิดขึ้นส่วนใหญ่ เป็นรายการระหว่างบริษัท กับกิจการที่มีความเกี่ยวข้องเนื่องกับการประกอบธุรกิจของบริษัท ซึ่งมีส่วนช่วยให้การดำเนินธุรกิจเกิดความคล่องตัว และการทำรายการดังกล่าวเป็นไปโดยยึดถือประโยชน์ของบริษัท และผู้ถือหุ้นที่จะได้รับทั้งในปัจจุบันและอนาคตเป็นที่ตั้งมิได้กระทำเพื่อจำหน่ายถ่ายโอนประโยชน์ของกิจการมหาชนออกไปยังบุคคลที่เกี่ยวข้องแต่อย่างใด

ทั้งนี้ผู้สอบบัญชีได้แสดงข้อมูลรายการระหว่างกันไว้ในหมายเหตุประกอบงบการเงิน ข้อ 25 และได้สรุปรายการระหว่างกันช่วงระยะเวลาบัญชี 2559 ไว้ในตารางหน้าถัดไป

รายการระหว่างกันกับบุคคลที่อาจมีความขัดแย้ง

ในปีบัญชี 2559 บริษัท และบริษัทย่อยมีรายการระหว่างกันที่เกิดขึ้นกับกิจการหรือบุคคลที่อาจมีความขัดแย้ง ซึ่งรายการส่วนใหญ่เกี่ยวข้องเนื่องกับการซื้อขายสินค้า การให้เช่าอสังหาริมทรัพย์ ระยะสั้น การให้ / รับบริการ การเช่าเครื่องจักรระยะยาว รายการธุรกิจดังกล่าวเป็นไปตามเงื่อนไขและหลักเกณฑ์ที่ตกลงร่วมกัน และเป็นไปตามปกติทางธุรกิจ ซึ่งอยู่ภายใต้ arm's length basis ได้เปิดเผยไว้ในหมายเหตุประกอบงบการเงินข้อ 25

ความจำเป็นและความสมเหตุสมผลของรายการ

รายการระหว่างกันของบริษัทที่เกิดขึ้นส่วนใหญ่เป็นรายการระหว่างบริษัทกับกิจการที่มีความเกี่ยวข้องเนื่องกับการประกอบธุรกิจของบริษัท ซึ่งมีส่วนช่วยให้การดำเนินธุรกิจเกิดความคล่องตัว และนำไปสู่การพัฒนาการเติบโตที่ยั่งยืน และการทำรายการดังกล่าวเป็นไปโดยยึดถือประโยชน์ของผู้มีส่วนได้เสียเป็นที่ตั้ง มิได้กระทำเพื่อจำหน่ายถ่ายโอนประโยชน์ของกิจการมหาชนออกไปยังบุคคลที่เกี่ยวข้องแต่อย่างใด

มาตรการและขั้นตอนการอนุมัติการทำรายการระหว่างกัน (นโยบายการทำรายการระหว่างกัน)

เพื่อให้รายการระหว่างกันหรือรายการเกี่ยวโยงที่อาจมีความขัดแย้งเป็นไปอย่างโปร่งใส และเป็นการรักษาผลประโยชน์ของผู้มีส่วนได้เสีย บริษัทกำหนดเรื่องการขออนุมัติการทำรายการระหว่างกันไว้อย่างชัดเจนในอำนาจดำเนินการของบริษัท ซึ่งปฏิบัติและสอดคล้องตามหลักเกณฑ์ที่สำนักงานคณะกรรมการกำกับหลักทรัพย์และตลาดหลักทรัพย์กำหนด

รายการระหว่างกันสำหรับรอบปีบัญชี 2559 รายละเอียดดังแสดงในตาราง โดยคณะกรรมการตรวจสอบได้พิจารณาสอบทานและนำเสนอที่ประชุมคณะกรรมการบริษัทพิจารณาเรียบร้อยแล้ว

แนวโน้มการทำรายการระหว่างกันในอนาคต

โดยการเข้าทำรายการจะตั้งอยู่บนเงื่อนไขการค้าซึ่งสามารถอ้างอิงได้กับเงื่อนไขบุคคลภายนอก บริษัทจะปฏิบัติตาม พ.ร.บ. หลักทรัพย์และตลาดหลักทรัพย์ ข้อบังคับ ข้อกำหนดของตลาดหลักทรัพย์แห่งประเทศไทย รวมถึงการปฏิบัติตามข้อกำหนดและปฏิบัติเกี่ยวกับการเปิดเผยข้อมูลการเข้าทำรายการเกี่ยวโยงกัน และการได้มาและจำหน่ายไปซึ่งสินทรัพย์

สำหรับแนวโน้มการทำรายการระหว่างกันในอนาคตนั้นยังคงมีอยู่ในส่วนที่เป็นการดำเนินธุรกิจตามปกติของบริษัท และบริษัทย่อย ซึ่งบริษัทจะดำเนินการด้วยความโปร่งใสและปฏิบัติตามข้อกำหนดที่เกี่ยวข้องอย่างเคร่งครัด

สรุปรายการระหว่างกันกับบริษัทที่มีความเกี่ยวข้องจากการถือหุ้น และ / หรือมีกรรมกร่วมกัน
สำหรับปีบัญชี 2559 (1 ตุลาคม 2558 – 30 กันยายน 2559)

	บุคคลที่อาจมีความขัดแย้ง / ลักษณะความสัมพันธ์	ลักษณะรายการ	จำนวน (ล้านบาท)		ประเภทรายการเกี่ยวโยง
			ปีบัญชี 2558	ปีบัญชี 2559	
1	บจ.ไทย อินแอค คอมโพเนนท์ ("TIC") มีผู้ถือหุ้นทางอ้อมและกรรมกร ร่วมกัน	รายได้จากการขายชิ้นงาน ประกอบ	1.60	-	รายการธุรกิจปกติ เพื่อวัตถุประสงค์ให้ TIC ประกอบชิ้นงานสำเร็จรูปให้ กับบริษัท โดยกำหนดราคาขายเป็นต้นทุนบวกกำไร
		ค่าใช้จ่ายด้านประกอบ ชิ้นงาน (ตรวจชิ้นงาน)	0.18	1.23	รายการธุรกิจปกติ เพื่อวัตถุประสงค์ให้ TIC ประกอบชิ้นงานสำเร็จรูปให้ กับบริษัท โดยกำหนดค่าบริการประกอบชิ้นงานเช่น เดียวกับผู้ประกอบชิ้นงานรายอื่นๆ
		รายได้จากการให้เช่าพื้นที่	1.20	1.20	รายการให้เช่าอสังหาริมทรัพย์ระยะสั้น อายุสัญญา 1 ปี โดยอัตราค่าเช่าไม่น้อยไปกว่าราคา เช่ายติธรรม จากบริษัทผู้ประเมินราคาอิสระ 2 ราย ให้ ความเห็นไว้
		รายได้ค่าบริการและ สาธารณูปโภค	0.18	0.19	ค่าบริการ ราคาซึ่งได้มาจากราคาที่เรียกเก็บจากบุคคลภายนอก
2	บมจ.ไทยสแตนเลย์การไฟฟ้า ("STANLY") ผู้ถือหุ้นรายใหญ่ร่วมกัน คือ บริษัท โสภากนก อินเตอร์เนชั่นแนล จำกัด และมีกรรมกร่วมกัน	รายได้จากการขายสินค้า สำเร็จรูป	20.07	15.13	รายการธุรกิจปกติ กำหนดราคาขายด้วยราคาตลาดหรือราคาทุนบวก กำไรขั้นต้นตามชนิดผลิตภัณฑ์ ใช้แนวปฏิบัติเดียวกับการ ทำรายการกับบุคคลภายนอก
3	บจ.ศิริวิทย์-สแตนเลย์ ผู้ถือหุ้นรายใหญ่ร่วมกัน คือ บจ.โสภากนก อินเตอร์เนชั่นแนล และมีกรรมกร่วมกัน	รายได้จากการขายสินค้า สำเร็จรูป	13.17	15.32	รายการธุรกิจปกติ กำหนดราคาขายด้วยราคาตลาดหรือราคาทุนบวก กำไรขั้นต้นตามชนิดผลิตภัณฑ์ ใช้แนวปฏิบัติเดียวกับการ ทำรายการกับบุคคลภายนอก
4	บจ.อีโนเว รับเบอร์ (ประเทศญี่ปุ่น) ("IRCJ") "IRCJ" เป็นผู้ถือหุ้นรายใหญ่ของ บริษัทฯ และมีกรรมกร่วมกัน	ค่าบริการทางเทคนิค	12.76	12.87	รายการสนับสนุนธุรกิจปกติ คิดค่าธรรมเนียมตามสัญญา เป็นร้อยละของยอดขาย ผลิตภัณฑ์ยางนอก-ยางในรถจักรยานยนต์
		รายได้จากการขายสินค้า สำเร็จรูป	119.49	117.53	รายการธุรกิจปกติ กำหนดราคาขายด้วยราคาตลาดหรือราคาทุนบวก กำไรขั้นต้นตามชนิดผลิตภัณฑ์ โดยใช้แนวปฏิบัติเดียวกับการทำรายการกับบุคคล ภายนอก
		ซื้อสินค้าสำเร็จรูป	4.15	5.75	รายการธุรกิจปกติ ราคาซึ่งคิดใกล้เคียงกับที่คิดจากบุคคลภายนอก โดยใช้แนวปฏิบัติเดียวกับการทำรายการกับบุคคล ภายนอก

	บุคคลที่อาจมีความขัดแย้ง / ลักษณะความสัมพันธ์	ลักษณะรายการ	จำนวน (ล้านบาท)		ประเภทรายการเกี่ยวโยง
			ปีบัญชี 2558	ปีบัญชี 2559	
5	บจ.อีโนแอ็ค คอร์ปอเรชั่น (“Inoac Corp”) Inoac Corp มีผู้ถือหุ้นรายใหญ่ร่วมกันคือ IRCJ และมีกรรมการร่วมกัน	ค่าบริการทางเทคนิค	18.82	20.57	รายการสนับสนุนธุรกิจปกติ คิดค่าธรรมเนียมตามสัญญา เป็นร้อยละของยอดขายผลิตภัณฑ์ขึ้นส่วนยางอุตสาหกรรมจำนวนปรับลดลง เป็นอัตราตามจำนวนปีที่ขายสินค้า
6	บจ.อีโนเว รับเบอร์ เวียดนาม (“IRV”) บริษัทฯ ถือหุ้น 8% โดยมีผู้ถือหุ้นรายใหญ่ทางอ้อมร่วมกันคือ บจ. อีโนเว รับเบอร์ (ประเทศไทย) จำกัด และมีกรรมการร่วมกัน	รายได้จากการขายสินค้าสำเร็จรูป	46.57	60.48	รายการธุรกิจปกติ กำหนดราคาขายด้วยราคาตลาดหรือราคาทุนบวกกำไรขั้นต้นตามชนิดผลิตภัณฑ์ โดยใช้แนวปฏิบัติเดียวกับการทำรายการกับบุคคลภายนอก
7	บจ.อีโนแอด (ไทยแลนด์) (“ITH”) ITH มีผู้ถือหุ้นทางอ้อมร่วมกันคือ บริษัท อีโนเว รับเบอร์ (ประเทศไทย) จำกัด	ค่าใช้จ่ายด้านรับบริการวิชาชีพ	37.45	37.47	ค่าบริการ ระยะเวลาสัญญา 1 ปี ITH ให้บริการทางวิชาชีพด้านการตลาดและควบคุมคุณภาพสินค้า ใช้เกณฑ์ในการกำหนดอัตราค่าตอบแทนในลักษณะเดียวกับที่กำหนดแก่บริษัทในเครือ
		รายได้จากการขายสินค้าสำเร็จรูป	2.79	2.25	รายการธุรกิจปกติ กำหนดราคาขายด้วยราคาตลาดหรือราคาทุนบวกกำไรขั้นต้นตามชนิดผลิตภัณฑ์ โดยใช้แนวปฏิบัติเดียวกับการทำรายการกับบุคคลภายนอก
		รายได้จากการให้เช่าพื้นที่และค่าบริการ	0.47	0.38	ให้เช่าสังหาริมทรัพย์ระยะสั้นและบริการ ระยะเวลาสัญญา 1 ปี โดยอัตราค่าเช่าไม่น้อยไปกว่าราคาเช่ายติธรรม จากบริษัทผู้ประเมินราคาอิสระ 2 ราย ให้ความเห็นไว้สำหรับค่าบริการเป็นการเฉลี่ยต้นทุนคงที่ ที่บริษัทมีการใช้งานอยู่แล้ว โดยค่าบริการผันแปรตามการใช้บริการ
8	บจ.อีโนแอด เวียดนาม (“IVC”) ผู้ถือหุ้นทางอ้อมร่วมกันคือ บริษัท อีโนเว รับเบอร์ (ประเทศไทย) จำกัด	รายได้จากการขายสินค้าสำเร็จรูป	1.28	0.43	รายการธุรกิจปกติ กำหนดราคาขายด้วยราคาตลาดหรือราคาทุนบวกกำไรขั้นต้นตามชนิดผลิตภัณฑ์ ใช้แนวปฏิบัติเดียวกับการทำรายการกับบุคคลภายนอก

บุคคลที่อาจมีความขัดแย้ง / ลักษณะความสัมพันธ์	ลักษณะรายการ	จำนวน (ล้านบาท)		ประเภทรายการเกี่ยวโยง
		ปีบัญชี 2558	ปีบัญชี 2559	
9 บจ.สิทธิผล 1919 (“STP”) ผู้ถือหุ้นรายใหญ่ร่วมกัน คือ บริษัท โสภากนก อินเทอร์เน็ต เนชั่นแนล จำกัด และมีกรรมการร่วมกัน	รายได้จากการขายสินค้าสำเร็จรูป	541.56	569.44	รายการธุรกิจปกติ STP เป็นผู้ได้รับการแต่งตั้งเป็นตัวแทนจำหน่ายสำหรับตลาดทดแทน ในผลิตภัณฑ์ยางนอกรางในรถจักรยานยนต์แต่เพียงผู้เดียวในประเทศไทย ทั้งนี้กำหนดราคาขายด้วยราคาตลาดหรือราคาทุนบวกกำไรขั้นต้นตามชนิดผลิตภัณฑ์ ใช้แนวปฏิบัติเดียวกับการทำรายการกับบุคคลภายนอก
	ค่าใช้จ่ายด้านส่งเสริมการตลาด	6.93	3.20	รายการสนับสนุนธุรกิจปกติ ราคาซึ่งคิดใกล้เคียงกับบุคคลภายนอก วัตถุประสงค์สนับสนุนและส่งเสริมกิจกรรมด้านการขาย ด้วย STP เป็นบริษัทที่เป็นตัวแทนจำหน่ายในตลาดทดแทน ซึ่งความชำนาญด้านตลาดอยู่แล้ว
10 บจ.สมาร์ท สपोर्ट โปรโมชัน ผู้ถือหุ้นรายทางอ้อมร่วมกัน คือ บริษัท โสภากนก อินเทอร์เน็ต เนชั่นแนล จำกัด และมีกรรมการร่วมกัน	ค่าใช้จ่ายด้านจัดกิจกรรมส่งเสริมการขาย	0.25	0.28	รายการสนับสนุนธุรกิจปกติ ราคาซึ่งคิดใกล้เคียงกับบุคคลภายนอก ในการรองรับการจัดบูชกิจกรรมงานแสดงสินค้าให้กับบริษัท เพื่อความคล่องตัวในการปฏิบัติงาน
11 บจ.โททาล ออยล์ (ประเทศไทย) “TOTAL” ผู้ถือหุ้นรายใหญ่ร่วมกัน คือ บริษัท โสภากนก อินเทอร์เน็ต เนชั่นแนล จำกัด และมีกรรมการร่วมกัน	ซื้อวัสดุและอะไหล่โรงงาน	3.09	2.15	รายการธุรกิจปกติ ใช้แนวปฏิบัติเดียวกับการทำรายการกับบุคคลภายนอก
12 บจ.แปซิฟิก อินดัสตรีส์ (ไทยแลนด์) “PACIFIC” ผู้ถือหุ้นรายใหญ่ร่วมกัน คือ บริษัท โสภากนก อินเทอร์เน็ต เนชั่นแนล จำกัด และมีกรรมการร่วมกัน	ค่าใช้จ่ายด้านซื้อวัตถุดิบการผลิต	73.89	68.00	รายการธุรกิจปกติ ใช้แนวปฏิบัติเดียวกับการทำรายการกับบุคคลภายนอก
13 บจ.เอส เค ผลิตภัณฑ์ยาง “SKR” ผู้ถือหุ้นรายใหญ่ทางอ้อมร่วมกันคือ บจ. โสภากนก อินเทอร์เน็ต เนชั่นแนล	รายได้จากการขายงานระหว่างทำ	33.21	36.06	รายการธุรกิจปกติ กำหนดราคาขายด้วยราคาตลาดหรือราคาทุนบวกกำไรขั้นต้นตามชนิดผลิตภัณฑ์ ใช้แนวปฏิบัติเดียวกับการทำรายการกับบุคคลภายนอก
	ค่าใช้จ่ายด้านการซื้อชิ้นงาน	65.00	67.46	รายการธุรกิจปกติ ใช้แนวปฏิบัติเดียวกับการทำรายการกับบุคคลภายนอก

บุคคลที่อาจมีความขัดแย้ง / ลักษณะความสัมพันธ์	ลักษณะรายการ	จำนวน (ล้านบาท)		ประเภทรายการเกี่ยวโยง
		ปีบัญชี 2558	ปีบัญชี 2559	
14 บจ. อินแอค อินเตอร์เนชั่นแนล "IIC" ผู้ถือหุ้นรายใหญ่ร่วมกัน คือ บริษัท อีโนเว รับเบอร์ (ประเทศญี่ปุ่น) จำกัด และมีกรรมการร่วมกัน	รายได้จากการขายสินค้าสำเร็จรูป	139.05	150.48	รายการธุรกิจปกติ กำหนดราคาขายด้วยราคาตลาดหรือราคาทุนบวกกำไรขั้นต้นตามชนิดผลิตภัณฑ์ ใช้แนวปฏิบัติเดียวกับการทำรายการกับบุคคลภายนอก
	ค่าใช้จ่ายจากการซื้อวัตถุดิบการผลิต	252.23	141.83	รายการธุรกิจปกติ ใช้แนวปฏิบัติเดียวกับการทำรายการกับบุคคลภายนอก
15 บจ. เทคโนโลยี มีผู้ถือหุ้นทางอ้อมร่วมกันคือ บริษัท อีโนเว รับเบอร์ (ประเทศญี่ปุ่น) จำกัด	รายได้จากการขายสินค้าสำเร็จรูป	0.62	0.58	รายการธุรกิจปกติ กำหนดราคาขายด้วยราคาตลาดหรือราคาทุนบวกกำไรขั้นต้นตามชนิดผลิตภัณฑ์ ใช้แนวปฏิบัติเดียวกับการทำรายการกับบุคคลภายนอก
16 บจ. อินแอค อินดัสตรีส์ (ประเทศไทย) จำกัด มีผู้ถือหุ้นทางอ้อมร่วมกันคือ บจ. อีโนเว รับเบอร์ (ประเทศญี่ปุ่น)	รายได้จากการขายสินค้าสำเร็จรูป	0.09	0.06	รายการธุรกิจปกติ กำหนดราคาขายด้วยราคาตลาดหรือราคาทุนบวกกำไรขั้นต้นตามชนิดผลิตภัณฑ์ ใช้แนวปฏิบัติเดียวกับการทำรายการกับบุคคลภายนอก
17 บจ. เอเชีย รับเบอร์พาร์ท "ARP" มีผู้ถือหุ้นทางอ้อมร่วมกันคือ บริษัท อีโนเว รับเบอร์ (ประเทศญี่ปุ่น) จำกัด และมีกรรมการร่วมกัน	รายได้จากการขายสินค้าสำเร็จรูป	65.34	21.98	รายการธุรกิจปกติ กำหนดราคาขายด้วยราคาตลาดหรือราคาทุนบวกกำไรขั้นต้นตามชนิดผลิตภัณฑ์ ใช้แนวปฏิบัติเดียวกับการทำรายการกับบุคคลภายนอก
	หมายเหตุ : เนื่องจาก บจ. เอเชีย รับเบอร์พาร์ทมีการ เปลี่ยนแปลงผู้ถือหุ้น ดังนั้น จึงไม่เข้านิยามรายการเกี่ยวโยงกัน นับจากวันที่ 5 ก.พ. 59	รายได้จากการให้เช่าพื้นที่และค่าบริการ	0.55	0.18
	ค่าเช่าเครื่องจักร	4.33	1.61	รายการเช่าอสังหาริมทรัพย์ ระยะเวลาเช่า 10 ปี เริ่มตั้งแต่เดือนเมษายน 2555 ซึ่งเป็นเครื่องจักรที่มีลักษณะเฉพาะตัวในการผลิต ต้องใช้ความชำนาญและเทคโนโลยีเฉพาะทาง
18 บจ. อินแอค ออโตโมทีฟ (ประเทศไทย) มีผู้ถือหุ้นทางอ้อมร่วมกันคือ บริษัท อีโนเว รับเบอร์ (ประเทศญี่ปุ่น) จำกัด	ขายสินค้าสำเร็จรูป	1.29	4.07	รายการธุรกิจปกติ กำหนดราคาขายด้วยราคาตลาดหรือราคาทุนบวกกำไรขั้นต้นตามชนิดผลิตภัณฑ์ ใช้แนวปฏิบัติเดียวกับการทำรายการกับบุคคลภายนอก
	ซื้อวัตถุดิบการผลิต	7.79	4.92	รายการธุรกิจปกติ ใช้แนวปฏิบัติเดียวกับการทำรายการกับบุคคลภายนอก

บุคคลที่อาจมีความขัดแย้ง / ลักษณะความสัมพันธ์	ลักษณะรายการ	จำนวน (ล้านบาท)		ประเภทรายการเกี่ยวโยง
		ปีบัญชี 2558	ปีบัญชี 2559	
19 บจ. บีไอเอ็มซี	ขายสินค้าสำเร็จรูป	70.18	140.23	รายการธุรกิจปกติ กำหนดราคาขายด้วยราคาตลาดหรือราคาทุนบวก กำไรขั้นต้นตามชนิดผลิตภัณฑ์ ใช้แนวปฏิบัติเดียวกับการ ทำรายการกับบุคคลภายนอก
20 บจ.อินแอค โดโก (ประเทศไทย)	ค่าใช้จ่ายด้านการซื้อชิ้น งานสำเร็จรูป	152.45	188.9	รายการธุรกิจปกติ กำหนดราคาขายด้วยราคาตลาดหรือราคาทุนบวก กำไรขั้นต้นตามชนิดผลิตภัณฑ์ ใช้แนวปฏิบัติเดียวกับการ ทำรายการกับบุคคลภายนอก
	รายได้จากการขายงาน ระหว่างทำ	562.76	525.20	รายการธุรกิจปกติ กำหนดราคาขายด้วยราคาตลาดหรือราคาทุนบวก กำไรขั้นต้นตามชนิดผลิตภัณฑ์ ใช้แนวปฏิบัติเดียวกับการ ทำรายการกับบุคคลภายนอก
	รายได้ค่าบริการและค่า บริการวิชาชีพ	9.84	8.59	รายการเกี่ยวโยงด้านบริการด้านวิชาชีพ สัญญาระยะสั้น 1 ปี โดยบริษัท ให้บริการทางวิชาชีพ ด้านบัญชีการเงินและบุคคล ระบบคอมพิวเตอร์ และ ค่าบริการอื่นๆ ใช้เกณฑ์การพิจารณาเฉลี่ยต้นทุนคงที่ ของระบบที่ติดตั้งอยู่แล้ว การใช้งานจะทำให้ระบบที่มี อยู่ใช้งานเต็มศักยภาพ
	ค่าเช่าสิ่งปลูกสร้าง	1.54	1.54	รายการให้เช่าอสังหาริมทรัพย์ระยะสั้น อายุสัญญา 1 ปี โดยอัตราค่าเช่าไม่น้อยไปกว่าราคาเช่า ยุติธรรม จากบริษัทผู้ประเมินราคาอิสระ 2 ราย ให้ความเห็นไว้

คำอธิบายและวิเคราะห์ ผลการดำเนินงาน

ภาพรวมอุตสาหกรรม

ในรอบปีบัญชี 2559 (1 ต.ค. 58 – 30 ก.ย. 59) เศรษฐกิจไทยมีการขยายตัวอย่างค่อยเป็นค่อยไป อันเป็นผลจากการผลักดันการลงทุนโครงสร้างพื้นฐานในหลายโครงการ โดยเฉพาะโครงสร้างพื้นฐานทางด้านคมนาคม และมาตรการกระตุ้นเศรษฐกิจของภาครัฐ ส่งผลให้ภาคเศรษฐกิจโดยรวมเริ่มมีการเปลี่ยนแปลงที่ดีขึ้น

ข้อมูลยอดผลิตรถยนต์และรถจักรยานยนต์ปีบัญชี 2558 – 2559

	ปีบัญชี 2558 (1 ต.ค.57 – 30 ก.ย.58)	ปีบัญชี 2559 (1 ต.ค.58 – 30 ก.ย.59)	เปลี่ยนแปลง (%)
ยอดผลิตรถยนต์ (คัน)	1,903,465	1,957,979	+2.86
จำหน่ายในประเทศ (คัน)	797,585	767,226	-3.81
ส่งออก (คัน)	1,105,870	1,190,753	+7.68
ยอดผลิตรถจักรยานยนต์ (คัน)	1,839,712	1,787,057	-2.86
จำหน่ายในประเทศ (คัน)	1,497,337	1,494,586	-0.18
ส่งออก (คัน)	342,375	292,201	-14.65

จากตัวเลขของสมาคมอุตสาหกรรมแห่งประเทศไทย ยอดการผลิตรถยนต์ในช่วงเดือนตุลาคม 2558 – กันยายน 2559 มีสัญญาณการฟื้นตัวที่ดีขึ้น เติบโตประมาณร้อยละ 2.88 หรือ 1.96 ล้านคัน จากยอดผลิตเพื่อการส่งออกซึ่งขยายตัวประมาณร้อยละ 7.68 อยู่ที่ 1.19 ล้านคัน โดยหลักมาจากการส่งออกไปยังกลุ่มตลาดหลัก ได้แก่ เอเชีย เอเซีย และตะวันออกกลาง โดยเฉพาะตลาดอาเซียนและเอเชีย มีอัตราการเติบโตสูงขึ้นประมาณร้อยละ 9.65 และร้อยละ 6.66 เมื่อเทียบกับช่วงเดียวกันของปีก่อน อย่างไรก็ตาม ส่วนของยอดผลิตเพื่อจำหน่ายในประเทศอยู่ที่ประมาณ 0.77 ล้านคัน หดตัวเล็กน้อยร้อยละ 3.81 จากปีก่อน ผลมาจากรถปิคอัพ 1 คัน ซึ่งหดตัวประมาณร้อยละ 6 สอดคล้องกับกำลังซื้อในประเทศที่ชะลอตัวและการหดตัวของรายได้เกษตรกร

สำหรับตลาดรถจักรยานยนต์ในปีบัญชี 2559 มียอดการผลิตรวม 1.79 ล้านคัน แบ่งเป็นรถจักรยานยนต์แบบครอบครัว 1.36 ล้านคัน และแบบสปอร์ต 0.43 ล้านคัน ซึ่งภาพรวมหดตัวร้อยละ 2.86 จากช่วงเดียวกันของปีก่อน โดยหลักมีการหดตัวในรถมอเตอร์ไซค์ขนาด 101 – 125 ซีซี ที่เป็นรุ่นยอดนิยมสำหรับตลาดในประเทศ อันเป็นผลจากการหดตัวของกำลังซื้อในกลุ่มผู้ใช้รถจักรยานยนต์เป็นหลัก อย่างไรก็ตาม ผู้ผลิตรถจักรยานยนต์ได้จัดโปรโมชั่นส่งเสริมการขาย และเปิดตัวรถจักรยานยนต์รุ่นใหม่ ๆ อย่างต่อเนื่องตลอดทั้งปี เพื่อกระตุ้นอุปสงค์ในตลาด

ภาพรวมผลการดำเนินงานของบริษัท และบริษัทย่อย

ในปีบัญชี 2559 บริษัท มีรายได้รวมตั้งปรากฏในงบการเงินรวม 5,002.40 ล้านบาท ลดลง 183.85 ล้านบาท คิดเป็นร้อยละ 3.54 จากปีก่อน โดยมีรายได้หลักมาจากการขายและบริการใน 2 สายธุรกิจ ได้แก่

- สายธุรกิจยานนอก – ยางในรถจักรยานยนต์: มีสัดส่วนของรายได้แบ่งตามช่องทางการจัดจำหน่ายหลัก ได้แก่ การจำหน่ายในตลาดต่างประเทศ การจำหน่ายให้กับโรงงานประกอบรถจักรยานยนต์ และการจำหน่ายในตลาดทดแทน ทั้งนี้ มีการขยายตัวได้ดีจากปีก่อนประมาณร้อยละ 2 จากการส่งออกผลิตภัณฑ์ยางนอก – ยางในรถจักรยานยนต์ไปยังต่างประเทศ ซึ่งมีสัดส่วนที่เพิ่มสูงขึ้นตามความต้องการของตลาดและการยอมรับในคุณภาพของผลิตภัณฑ์ โดยมีกลุ่มตลาดหลักได้แก่ เอเชีย เอเซีย และยุโรป เป็นต้น
- สายธุรกิจชิ้นส่วนยางอุตสาหกรรม (Industrial Elastomer Parts): หดตัวร้อยละ 8 โดยประมาณ สอดคล้องกับการหดตัวของยอดผลิตรถปิคอัพ 1 คัน อย่างไรก็ตาม ชิ้นส่วนยางที่ขายในอุตสาหกรรมอื่นๆ อาทิ อุตสาหกรรมอิเล็กทรอนิกส์และเครื่องทำความเย็น มีอัตราการเติบโตร้อยละ 27 เนื่องจากการขยายฐานลูกค้าและการขายชิ้นส่วนใหม่ ๆ เพิ่มเติม

ผลการดำเนินงานปีบัญชี 2559 (สิ้นสุด 30 กันยายน 2559)

หน่วย: ล้านบาท	ปีบัญชี 2559				รอบปีบัญชี		%YoY
	1/2559	2/2559	3/2559	4/2559	2558	2559	
รายได้รวม	1,209.50	1,309.37	1,231.00	1,252.53	5,186.25	5,002.40	-3.54%
ต้นทุนการขายและบริการ	999.45	1,043.84	981.80	1,003.15	4,330.72	4,028.24	-6.98%
ค่าใช้จ่ายในการขายและบริหาร	80.35	83.61	82.78	75.65	307.16	322.39	4.96%
EBIT	124.96	160.80	176.46	164.27	527.79	626.49	18.70%
กำไรสุทธิ	104.68	144.11	130.46	134.38	441.52	513.63	16.33%
กำไรต่อหุ้นขั้นพื้นฐาน	0.52	0.72	0.65	0.68	2.21	2.57	16.33%

ส่วนรายได้อื่นๆ มาจากเงินปันผลจากการลงทุนในบริษัทย่อย ได้แก่ บริษัท ไอ อาร์ ซี (เอเชีย) รีเสิร์ช จำกัด “IAR” ที่เป็นการร่วมลงทุนสำคัญด้านการวิจัยและพัฒนาของทั้งสายธุรกิจยางนอก – ยางใน รถจักรยานยนต์ และสายธุรกิจชิ้นส่วนยางอุตสาหกรรม จำนวน 26 ล้านบาท และบริษัท คินโนะ โฮชิ เอ็นจิเนียริง จำกัด “KINNO” ที่ผลิตแม่พิมพ์ให้แก่อุตสาหกรรมชิ้นส่วนยานยนต์ จำนวน 10 ล้านบาท โดยเงินปันผลรับลดลงจากปีที่ผ่านมาจำนวน 57.10 ล้านบาท ตามผลกำไรของบริษัทย่อยที่ลดลง และการลงทุนด้านการวิจัยและพัฒนาที่เพิ่มขึ้น

สำหรับต้นทุนขายของบริษัทฯ ปรับตัวลดลงร้อยละ 6.98 จากราคาวัตถุดิบที่ลดลงตามราคาน้ำมันและสินค้าโภคภัณฑ์ที่ยังอยู่ในขาสูงเมื่อเทียบกับปีก่อน และการบริหารต้นทุนวัตถุดิบอย่างมีประสิทธิภาพ ทำให้กำไรก่อนต้นทุนทางการเงินและภาษีเงินได้ (EBIT) ปรับเพิ่มขึ้นร้อยละ 18.70 และมีกำไรสุทธิอยู่ที่ 513.62 ล้านบาท เพิ่มขึ้น 72.11 ล้านบาท คิดเป็นร้อยละ 16.33

ฐานะทางการเงิน

ณ วันที่ 30 กันยายน 2559 บริษัทฯ มีสินทรัพย์รวมทั้งสิ้น 4,272.37 ล้านบาท เพิ่มขึ้น 298.92 ล้านบาท จากวันที่ 30 กันยายน 2558 โดยหลักมาจากการเพิ่มขึ้นในเงินสดและเงินลงทุนระยะสั้น จำนวน 466.90 ล้านบาท และการลดลงในสินค้าคงเหลือ 146.08 ล้านบาท

บริษัทฯ มีหนี้สินรวมจำนวน 1,071.56 ล้านบาท ลดลง 38.11 ล้านบาท โดยหลักมาจากการลดลงในรายการเจ้าหนี้การค้าและเจ้าหนี้อื่น จำนวน 83.64 ล้านบาท สอดคล้องกับราคาวัตถุดิบหลักที่ลดลง ทั้งนี้ บริษัทฯ คงสถานะปราศจากหนี้สินระยะยาว

ส่วนของผู้ถือหุ้นทั้งสิ้นจำนวน 3,200.81 ล้านบาท เพิ่มขึ้น 337.03 ล้านบาท มาจากผลกำไรจากการดำเนินงานในระหว่างปีบัญชี 2559 ที่เพิ่มขึ้น หักด้วยการจัดสรรกำไรประจำปี 2558 ในอัตราหุ้นละ 0.883 บาทต่อหุ้น (โดยจ่ายจากกิจการที่ได้รับการส่งเสริมการลงทุน 0.123 บาทต่อหุ้น และจากกิจการที่ไม่ได้รับการส่งเสริมการลงทุน 0.760 บาทต่อหุ้น) รวมเป็นเงินปันผลจ่ายจำนวน 176.60 ล้านบาท

ทั้งนี้ ณ วันที่ 30 กันยายน 2559 บริษัทฯ มีโครงสร้างเงินทุนตามอัตราส่วนหนี้สินต่อทุนประมาณ 0.33 เท่า

กระแสเงินสด

จากงบการเงินรวมสิ้นสุด ณ วันที่ 30 กันยายน 2559 บริษัทฯ มีกระแสเงินสดรับจากกิจกรรมดำเนินงานเท่ากับ 942.94 ล้านบาท เพิ่มขึ้น 117.64 ล้านบาท โดยหลักจากกำไรจากการดำเนินงานและดอกเบี้ยรับ สำหรับกระแสเงินสดจ่ายจากกิจกรรมลงทุนเท่ากับ 734.87 ล้านบาท ลดลง 64.41 ล้านบาท โดยหลักเป็นการลงทุนด้านเครื่องมือ เครื่องจักร และเทคโนโลยี ในการเพิ่มประสิทธิภาพและประสิทธิผลด้านการผลิตในระยะยาว นอกเหนือจากนี้ กระแสเงินสดจ่ายจากกิจกรรมจัดหาเงินเท่ากับ 182.49 ล้านบาท ลดลง 23.87 ล้านบาท แม้จะมีการจ่ายเงินปันผลเพิ่มขึ้นในปี 2559 จำนวน 51.22 ล้านบาท เนื่องจากในปี 2558 มีการจ่ายเงินกู้แก่สถาบันการเงินเต็มจำนวนมูลค่า 72.00 ล้านบาท

ทั้งนี้ มีเงินสดและรายการเทียบเท่าเงินสด 227.97 ล้านบาท เพิ่มขึ้น 25.57 ล้านบาท และมีเงินลงทุนระยะสั้นจำนวน 444.89 ล้านบาท

ปัจจัยที่อาจมีผลต่อฐานะทางการเงินหรือการดำเนินงานในอนาคต

ในช่วงเวลาของการเปลี่ยนผ่านจากอุตสาหกรรมยุค 3.0 เป็น 4.0 เกิดการขับเคลื่อนทางด้านเทคโนโลยีและนวัตกรรม ทำให้โครงสร้างทางเศรษฐกิจมุ่งหน้าไปสู่ “Value-Based Economy” หรือเศรษฐกิจที่ขับเคลื่อนด้วยนวัตกรรม ตลอดจนเป้าหมายระดับประเทศในการสร้างอุตสาหกรรมอนาคต (New S-Curve) โดยบริษัท ได้ตระหนักถึงพลวัตดังกล่าวเป็นอย่างดี จึงได้พยายามคิดค้นและพัฒนาด้านการวิจัยและพัฒนาอย่างต่อเนื่องสำหรับกระบวนการผลิต และผลิตภัณฑ์ใหม่ๆ ที่สามารถสนองต่อการเปลี่ยนแปลงในเชิงโครงสร้างของตลาดและความต้องการของผู้บริโภค โดยที่ผ่านมามีบริษัท ได้นำระบบ Automation เพื่อเพิ่มประสิทธิภาพในการผลิตและการควบคุมต้นทุนการผลิต ช่วยสร้างความมั่นใจให้กับลูกค้าในเรื่องคุณภาพของผลิตภัณฑ์และการจัดส่งที่ตรงเวลา

ในปีบัญชี 2560 บริษัทฯ จะนำโครงการ IRC Smart Production (ISP) เข้ามาใช้ในการวางแผนและควบคุมการผลิตภายนอก - ยางในรถจักรยานยนต์ และขยายการนำเครื่องจักรอัตโนมัติเข้ามาใช้ในสายการผลิตอย่างต่อเนื่อง ทั้งนี้ เพื่อ “มุ่งสู่การเป็นบริษัทชั้นนำในการพัฒนานวัตกรรมและโรงงานอัจฉริยะ” ตามพันธกิจที่ตั้งไว้

สำหรับแนวโน้มของอุตสาหกรรมยานยนต์ มีทิศทางที่ดีขึ้นจากอุปสงค์ในรถคันใหม่ที่จะเริ่มส่งสัญญาณที่ชัดเจนยิ่งขึ้นในปีหน้า ภายหลังจากการสิ้นสุดเงื่อนไขการถือครองรถยนต์จากโครงการรถคันแรก que เริ่มตั้งแต่ 15 กันยายน 2559 เป็นต้นมา ตลอดจนแคมเปญเพื่อกระตุ้นการตลาดและการเปิดตัวรถยนต์รุ่นใหม่ๆ จากผู้ผลิตรถยนต์ พร้อมทั้งภาคส่งออกที่ส่งสัญญาณฟื้นตัวอย่างต่อเนื่องจะช่วยหนุนให้ยอดขายผลิตรถยนต์ปรับตัวดีขึ้น

ขณะที่ตลาดของชิ้นส่วนยางอุตสาหกรรมที่บริษัทฯ ผลิตและจำหน่ายในอุตสาหกรรมอื่นๆ อาทิ อุตสาหกรรมไฟฟ้าและอิเล็กทรอนิกส์ ในส่วนของเครื่องทำความเย็นและเครื่องคอมพิวเตอร์ นั้น ประมาณการว่าตลาดในปี 2560 จะมีอัตราการเติบโตแปรผันตามฤดูกาล ตลอดจนความต้องการของกลุ่มตลาดหลักอย่างอาเซียน สหรัฐอเมริกา และญี่ปุ่น เป็นต้น อุตสาหกรรมเครื่องจักรกลการเกษตร ประเมินว่าจะขยายตัวตามราคาสินค้าเกษตร นอกจากนี้ อุตสาหกรรมก่อสร้าง และโครงการที่เกี่ยวข้องกับระบบรางได้รับผลดีจากการลงทุนในโครงสร้างพื้นฐานขนาดใหญ่และการอัดฉีดงบประมาณของภาครัฐ ที่มีการอัดฉีดอย่างต่อเนื่อง อย่างไรก็ตาม ปัจจัยที่นำกังวลคือภาวะหนี้ครัวเรือนที่อยู่ในระดับสูง และสัดส่วน NPLs ที่มีแนวโน้มเพิ่มขึ้น ทำให้สถาบันการเงินระมัดระวังการปล่อยสินเชื่อ อาจเป็นแรงกดดันต่อผู้บริโภค

รายงานความรับผิดชอบของ คณะกรรมการต่อ รายงานทางการเงิน

คณะกรรมการบริษัท เป็นผู้รับผิดชอบต่อการเงินรวมของบริษัทฯ และบริษัทย่อยรวมถึงข้อมูลทางการเงินที่ปรากฏในรายงานประจำปีของบริษัทฯ งบการเงินรวมของบริษัทฯ และบริษัทย่อยสำหรับปีสิ้นสุดวันที่ 30 กันยายน 2559 จัดทำขึ้นตามมาตรฐานการบัญชีที่รับรองทั่วไปในประเทศไทย โดยเลือกใช้นโยบายบัญชีที่เหมาะสมใช้ดุลยพินิจอย่างระมัดระวังรอบคอบและประมาณการที่สมเหตุสมผลในการจัดทำ รวมทั้งมีการเปิดเผยข้อมูลสำคัญอย่างเพียงพอในหมายเหตุประกอบงบการเงิน งบการเงินดังกล่าวได้ผ่านการตรวจสอบและให้ความเห็นอย่างไม่มีเงื่อนไขจากผู้สอบบัญชีรับอนุญาตที่เป็นอิสระ ดังนั้น จึงสะท้อนฐานะทางการเงินและผลการดำเนินงานของบริษัทฯ ที่เป็นจริง โปร่งใสและสมเหตุสมผล เพื่อประโยชน์ของผู้ถือหุ้นและนักลงทุนทั่วไปรายงานความรับผิดชอบของคณะกรรมการต่อรายงานทางการเงิน

คณะกรรมการบริษัท ได้จัดให้มีระบบการควบคุมภายในและระบบการตรวจสอบภายในที่เหมาะสมและมีประสิทธิผล เพื่อให้มั่นใจได้ว่าการบันทึกข้อมูลทางบัญชีมีความถูกต้องครบถ้วน และเพียงพอที่จะดำรงรักษาไว้ซึ่งทรัพย์สินของบริษัทฯ และป้องกันไม่ให้เกิดการทุจริตหรือการดำเนินการที่ผิดปกติดังมีนัยสำคัญ

คณะกรรมการบริษัท ได้แต่งตั้งคณะกรรมการตรวจสอบซึ่งประกอบด้วยกรรมการอิสระ เพื่อทำหน้าที่ดูแลรับผิดชอบให้บริษัทฯ มีการรายงานทางการเงินที่ถูกต้องและเพียงพอ มีระบบการควบคุมภายในและระบบการตรวจสอบภายในที่เหมาะสมและมีประสิทธิผล ตลอดจนมีการปฏิบัติตามกฎหมายและกฎระเบียบที่เกี่ยวข้องกับธุรกิจของบริษัทฯ โดยความเห็นของคณะกรรมการตรวจสอบเกี่ยวกับเรื่องดังกล่าวปรากฏในรายงานของ คณะกรรมการตรวจสอบซึ่งแสดงไว้ในรายงานประจำปีฉบับนี้แล้ว

คณะกรรมการบริษัทฯ มีความเห็นว่ารระบบการควบคุมภายในของบริษัทฯ โดยรวมอยู่ในระดับที่น่าพอใจ และสามารถสร้างความเชื่อมั่นต่อความน่าเชื่อถือของงบการเงินของบริษัทฯ และบริษัทย่อยสำหรับปีสิ้นสุดวันที่ 30 กันยายน 2559

ในนามของคณะกรรมการ

บริษัท อีโนเว รับเบอร์ (ประเทศไทย) จำกัด (มหาชน)



(นางพิมพ์ใจ สีสสรณ์กุล)
ประธานกรรมการ



(นายทาเคโนริ นาคาโมะโตะ)
ประธานบริหาร

รายงานของผู้สอบ บัญชีรับอนุญาต

รายงานของผู้สอบบัญชีรับอนุญาต

เสนอ ผู้ถือหุ้นของ

บริษัท อีโนเว รับเบอร์ (ประเทศไทย) จำกัด (มหาชน)

ข้าพเจ้าได้ตรวจสอบงบการเงินรวมและงบการเงินเฉพาะบริษัทของ บริษัท อีโนเว รับเบอร์ (ประเทศไทย) จำกัด (มหาชน) และบริษัทย่อยและของเฉพาะของบริษัท อีโนเว รับเบอร์ (ประเทศไทย) จำกัด (มหาชน) ซึ่งประกอบด้วยงบแสดงฐานะการเงินรวมและงบแสดงฐานะการเงินเฉพาะบริษัท ณ วันที่ 30 กันยายน พ.ศ. 2559 และงบกำไรขาดทุนเบ็ดเสร็จรวมและงบกำไรขาดทุนเบ็ดเสร็จเฉพาะบริษัท งบแสดงการเปลี่ยนแปลงส่วนของผู้ถือหุ้นรวม และงบแสดงการเปลี่ยนแปลงส่วนของผู้ถือหุ้นเฉพาะบริษัท และงบกระแสเงินสดรวม และงบกระแสเงินสดเฉพาะบริษัทสำหรับปีสิ้นสุดวันเดียวกัน รวมถึงหมายเหตุสรุปนโยบายการบัญชีที่สำคัญและหมายเหตุเรื่องอื่น ๆ

ความรับผิดชอบของผู้บริหารต่องบการเงิน

ผู้บริหารเป็นผู้รับผิดชอบในการจัดทำและการนำเสนองบการเงินเหล่านี้โดยถูกต้องตามที่ควรตามมาตรฐานการรายงานทางการเงิน และรับผิดชอบเกี่ยวกับการควบคุมภายในที่ผู้บริหารพิจารณาว่าจำเป็น เพื่อให้สามารถจัดทำงบการเงินที่ปราศจากการแสดงข้อมูลที่ขัดต่อข้อเท็จจริงอันเป็นสาระสำคัญไม่ว่าจะเกิดจากการทุจริตหรือข้อผิดพลาด

ความรับผิดชอบของผู้สอบบัญชี

ข้าพเจ้าเป็นผู้รับผิดชอบในการแสดงความเห็นต่องบการเงินดังกล่าวจากผลการตรวจสอบของข้าพเจ้า ข้าพเจ้าได้ปฏิบัติตามตรวจสอบตามมาตรฐานการสอบบัญชี ซึ่งกำหนดให้ข้าพเจ้าปฏิบัติตามข้อกำหนดด้านจรรยาบรรณ รวมถึงวางแผนและปฏิบัติตามตรวจสอบเพื่อให้ได้ความเชื่อมั่นอย่างสมเหตุสมผลว่างบการเงินปราศจากการแสดงข้อมูลที่ขัดต่อข้อเท็จจริงอันเป็นสาระสำคัญหรือไม่

การตรวจสอบรวมถึงการใช้วิธีการตรวจสอบ เพื่อให้ได้มาซึ่งหลักฐานการสอบบัญชีเกี่ยวกับจำนวนเงินและการเปิดเผยข้อมูลในงบการเงิน วิธีการตรวจสอบที่เลือกใช้ขึ้นอยู่กับดุลยพินิจของผู้สอบบัญชี ซึ่งรวมถึงการประเมินความเสี่ยงจากการแสดงข้อมูลที่ขัดต่อข้อเท็จจริงอันเป็นสาระสำคัญของงบการเงิน ไม่ว่าจะเกิดจากการทุจริตหรือข้อผิดพลาด ในการประเมินความเสี่ยงดังกล่าว ผู้สอบบัญชีพิจารณาการควบคุมภายในที่เกี่ยวข้องกับการจัดทำและการนำเสนอของงบการเงินโดยถูกต้องตามที่ควรของกิจการ เพื่อออกแบบวิธีการตรวจสอบที่เหมาะสมกับสถานการณ์ แต่ไม่ใช่เพื่อวัตถุประสงค์ในการแสดงความเห็นต่อประสิทธิภาพของการควบคุมภายในของกิจการ การตรวจสอบรวมถึงการประเมินความเหมาะสมของนโยบายการบัญชีที่ผู้บริหารใช้ และความสมเหตุสมผลของประมาณการทางบัญชีที่จัดทำขึ้นโดยผู้บริหาร รวมทั้งการประเมินการนำเสนอของงบการเงินโดยรวม

ข้าพเจ้าเชื่อว่าหลักฐานการสอบบัญชีที่ข้าพเจ้าได้รับเพียงพอและเหมาะสมเพื่อใช้เป็นเกณฑ์ในการแสดงความเห็นของข้าพเจ้า

ความเห็น

ข้าพเจ้าเห็นว่างบการเงินรวมและงบการเงินเฉพาะบริษัทข้างต้นนี้แสดงฐานะการเงินรวมและฐานะการเงินเฉพาะบริษัทของบริษัท อีโนเว รับเบอร์ (ประเทศไทย) จำกัด (มหาชน) และบริษัทย่อยและของเฉพาะของบริษัท อีโนเว รับเบอร์ (ประเทศไทย) จำกัด (มหาชน) ณ วันที่ 30 กันยายน พ.ศ. 2559 และผลการดำเนินงานรวม และผลการดำเนินงานเฉพาะบริษัท และกระแสเงินสดรวมและกระแสเงินสดเฉพาะบริษัทสำหรับปีสิ้นสุดวันเดียวกัน โดยถูกต้องตามที่ควรในสาระสำคัญตามมาตรฐานการรายงานทางการเงิน



นภนุช อภิชาติเสถียร

ผู้สอบบัญชีรับอนุญาตเลขที่ 5266
บริษัท ไพร์ชวอเตอร์เฮาส์คูเปอร์ส เอพีเอเอส จำกัด

กรุงเทพมหานคร

24 พฤศจิกายน พ.ศ. 2559

หมายเหตุ	งบการเงินรวม		งบการเงินเฉพาะบริษัท		
	พ.ศ. 2559	พ.ศ. 2558	พ.ศ. 2559	พ.ศ. 2558	
	บาท	บาท	บาท	บาท	
สินทรัพย์					
สินทรัพย์หมุนเวียน					
เงินสดและรายการเทียบเท่าเงินสด	5	227,970,278	205,975,838	222,839,301	181,870,196
เงินลงทุนระยะสั้น	6	964,603,692	519,713,833	930,662,487	484,509,120
ลูกหนี้การค้าและลูกหนี้อื่น - สุทธิ	7	884,517,831	861,609,509	884,130,776	859,396,198
สินค้าคงเหลือ - สุทธิ	8	454,710,742	600,792,553	451,433,227	593,013,428
สินทรัพย์หมุนเวียนอื่น		16,849,304	15,877,523	15,629,068	15,200,766
รวมสินทรัพย์หมุนเวียน		2,548,651,847	2,203,969,256	2,504,694,859	2,133,989,708
สินทรัพย์ไม่หมุนเวียน					
เงินลงทุนในบริษัทย่อย	9	-	-	20,049,230	20,049,230
เงินลงทุนระยะยาวอื่น	10	30,781,799	30,781,799	30,781,799	30,781,799
อสังหาริมทรัพย์เพื่อการลงทุน - สุทธิ	11	9,825,579	9,913,921	10,630,797	10,765,224
ที่ดิน อาคารและอุปกรณ์ - สุทธิ	12	1,599,508,645	1,637,816,314	1,526,635,663	1,567,440,173
โปรแกรมคอมพิวเตอร์ - สุทธิ	13	37,206,132	38,128,439	30,382,664	32,335,936
สินทรัพย์ภาษีเงินได้รอการตัดบัญชี	14	25,546,507	18,924,205	25,063,574	18,481,738
สินทรัพย์ไม่หมุนเวียนอื่น		20,846,884	33,914,010	20,846,883	33,914,010
รวมสินทรัพย์ไม่หมุนเวียน		1,723,715,546	1,769,478,688	1,664,390,610	1,713,768,110
รวมสินทรัพย์		4,272,367,393	3,973,447,944	4,169,085,469	3,847,757,818

กรรมการ _____

กรรมการ _____

หมายเหตุประกอบงบการเงินเป็นส่วนหนึ่งของงบการเงินรวมและงบการเงินเฉพาะบริษัทนี้

บริษัท อีโนเว ริบเบอร์ (ประเทศไทย) จำกัด (มหาชน)
งบแสดงฐานะการเงิน (ต่อ)
ณ วันที่ 30 กันยายน พ.ศ. 2559

หมายเหตุ	งบการเงินรวม		งบการเงินเฉพาะบริษัท		
	พ.ศ. 2559	พ.ศ. 2558	พ.ศ. 2559	พ.ศ. 2558	
	บาท	บาท	บาท	บาท	
หนี้สินและส่วนของผู้ถือหุ้น					
หนี้สินหมุนเวียน					
เงินเบิกเกินบัญชี	15	-	3,577,578	-	3,577,578
เจ้าหนี้การค้าและเจ้าหนี้อื่น	16	677,747,762	761,393,007	696,348,160	788,008,128
หนี้สินภายใต้สัญญาเช่าการเงิน					
ที่ถึงกำหนดชำระภายในหนึ่งปี	15	4,693,491	5,891,782	4,693,491	5,891,782
ภายในเกินกว่าหนึ่งปี		60,350,407	35,598,122	60,937,837	35,585,646
ค่าใช้จ่ายค้างจ่าย	17	146,599,286	134,886,707	129,908,349	120,832,539
หนี้สินหมุนเวียนอื่น		1,918,337	1,741,708	194,054	186,298
รวมหนี้สินหมุนเวียน		891,309,283	943,088,904	892,081,891	954,081,971
หนี้สินไม่หมุนเวียน					
ภาระผูกพันผลประโยชน์พนักงาน	18	158,454,178	140,319,577	143,016,106	126,700,706
หนี้สินภายใต้สัญญาเช่าการเงิน	15	20,548,658	25,242,149	20,548,658	25,242,149
หนี้สินภายใต้สัญญาเงินได้รอการตัดบัญชี	14	1,246,786	1,018,078	-	-
รวมหนี้สินไม่หมุนเวียน		180,249,622	166,579,804	163,564,764	151,942,855
รวมหนี้สิน		1,071,558,905	1,109,668,708	1,055,646,655	1,106,024,826

หมายเหตุประกอบงบการเงินเป็นส่วนหนึ่งของงบการเงินรวมและงบการเงินเฉพาะบริษัทนี้

หมายเหตุ	งบการเงินรวม		งบการเงินเฉพาะบริษัท	
	พ.ศ. 2559	พ.ศ. 2558	พ.ศ. 2559	พ.ศ. 2558
	บาท	บาท	บาท	บาท
หนี้สินและส่วนของผู้ถือหุ้น (ต่อ)				
ส่วนของผู้ถือหุ้น				
ทุนเรือนหุ้น	19			
ทุนจดทะเบียน				
หุ้นสามัญจำนวน 200 ล้านหุ้น				
มูลค่าที่ตราไว้หุ้นละ 1 บาท	200,000,000	200,000,000	200,000,000	200,000,000
ทุนที่ออกและชำระเต็มมูลค่าแล้ว				
หุ้นสามัญจำนวน 200 ล้านหุ้น				
มูลค่าที่ชำระแล้วหุ้นละ 1 บาท	200,000,000	200,000,000	200,000,000	200,000,000
ส่วนเกินมูลค่าหุ้น	19	298,000,000	298,000,000	298,000,000
กำไรสะสม				
จัดสรรแล้ว - ทุนสำรองตามกฎหมาย	20	20,000,000	20,000,000	20,000,000
ยังไม่ได้จัดสรร		2,681,214,880	2,344,184,666	2,591,278,534
องค์ประกอบอื่นของส่วนของผู้ถือหุ้น		1,587,371	1,587,371	4,160,280
รวมส่วนของผู้ถือหุ้นบริษัทใหญ่		3,200,802,251	2,863,772,037	3,113,438,814
ส่วนได้เสียที่ไม่มีอำนาจควบคุม		6,237	7,199	-
รวมส่วนของผู้ถือหุ้น		3,200,808,488	2,863,779,236	3,113,438,814
รวมหนี้สินและส่วนของผู้ถือหุ้น		4,272,367,393	3,973,447,944	4,169,085,469

หมายเหตุประกอบงบการเงินเป็นส่วนหนึ่งของงบการเงินรวมและงบการเงินเฉพาะบริษัทนี้

บริษัท อีโนเว ธิเบอส์ (ประเทศไทย) จำกัด (มหาชน)
งบกำไรขาดทุนเบ็ดเสร็จ
สำหรับปีสิ้นสุดวันที่ 30 กันยายน พ.ศ. 2559

หมายเหตุ	งบการเงินรวม		งบการเงินเฉพาะบริษัท		
	พ.ศ. 2559	พ.ศ. 2558	พ.ศ. 2559	พ.ศ. 2558	
	บาท	บาท	บาท	บาท	
รายได้					
รายได้จากการขายและบริการ	25	4,954,767,572	5,126,279,768	4,954,572,158	5,125,293,435
เงินปันผลรับ	9	-	-	35,999,239	93,100,732
รายได้อื่น		47,628,584	59,970,934	49,907,646	61,777,758
รวมรายได้		<u>5,002,396,156</u>	<u>5,186,250,702</u>	<u>5,040,479,043</u>	<u>5,280,171,925</u>
ค่าใช้จ่าย					
ต้นทุนขายและบริการ	25	4,028,243,415	4,330,718,709	4,041,875,797	4,369,482,718
ค่าใช้จ่ายในการขาย		87,961,758	86,340,512	87,961,757	86,340,512
ค่าใช้จ่ายในการบริหาร		234,426,750	220,821,341	224,494,362	212,097,780
ค่าใช้จ่ายอื่น		25,272,144	20,579,698	25,269,433	20,568,138
รวมค่าใช้จ่าย	21	<u>4,375,904,067</u>	<u>4,658,460,260</u>	<u>4,379,601,349</u>	<u>4,688,489,148</u>
กำไรก่อนต้นทุนทางการเงินและภาษีเงินได้		626,492,089	527,790,442	660,877,694	591,682,777
ต้นทุนทางการเงิน	22	(1,743,567)	(3,085,655)	(1,661,486)	(3,047,133)
กำไรก่อนภาษีเงินได้		624,748,522	524,704,787	659,216,208	588,635,644
ค่าใช้จ่ายภาษีเงินได้	23	(111,118,509)	(83,183,594)	(110,910,386)	(81,301,831)
กำไรสุทธิสำหรับปี		<u>513,630,013</u>	<u>441,521,193</u>	<u>548,305,822</u>	<u>507,333,813</u>
กำไรขาดทุนเบ็ดเสร็จอื่น					
รายการที่จะไม่จัดประเภทรายการใหม่เข้าไปไว้กำไรหรือขาดทุนในภายหลัง :					
กำไรจากการประมาณการตามหลักคณิตศาสตร์ประกันภัย					
สำหรับโครงการผลประโยชน์พนักงาน		-	(2,383,091)	-	(438,607)
ภาษีเงินได้รอการตัดบัญชีจากกำไรจากการประมาณการตามหลักคณิตศาสตร์ประกันภัย		-	205,042	-	70,842
รวมรายการที่จะไม่จัดประเภทรายการใหม่เข้าไปไว้กำไรหรือขาดทุนในภายหลัง		<u>-</u>	<u>(2,178,049)</u>	<u>-</u>	<u>(367,765)</u>
กำไรเบ็ดเสร็จอื่นสำหรับปี - สุทธิจากภาษี		<u>513,630,013</u>	<u>439,343,144</u>	<u>548,305,822</u>	<u>506,966,048</u>

หมายเหตุประกอบงบการเงินเป็นส่วนหนึ่งของงบการเงินรวมและงบการเงินเฉพาะบริษัทนี้

บริษัท อีโนเว รับเบอร์ (ประเทศไทย) จำกัด (มหาชน)
งบกำไรขาดทุนเบ็ดเสร็จ (ต่อ)
สำหรับปีสิ้นสุดวันที่ 30 กันยายน พ.ศ. 2559

หมายเหตุ	งบการเงินรวม		งบการเงินเฉพาะบริษัท	
	พ.ศ. 2559	พ.ศ. 2558	พ.ศ. 2559	พ.ศ. 2558
	บาท	บาท	บาท	บาท
การแบ่งปันกำไร				
ส่วนที่เป็นของบริษัทใหญ่	513,630,214	441,520,628	548,305,822	507,333,813
ส่วนที่เป็นของส่วนได้เสียที่ไม่มีอำนาจควบคุม	(201)	565	-	-
	<u>513,630,013</u>	<u>441,521,193</u>	<u>548,305,822</u>	<u>507,333,813</u>
การแบ่งปันกำไรเบ็ดเสร็จรวม				
ส่วนที่เป็นของบริษัทใหญ่	513,630,214	439,342,599	548,305,822	506,966,048
ส่วนที่เป็นของส่วนได้เสียที่ไม่มีอำนาจควบคุม	(201)	545	-	-
	<u>513,630,013</u>	<u>439,343,144</u>	<u>548,305,822</u>	<u>506,966,048</u>
กำไรต่อหุ้น				
กำไรต่อหุ้นขั้นพื้นฐาน (บาท)	24	2.57	2.21	2.74
			2.74	2.54

หมายเหตุประกอบงบการเงินเป็นส่วนหนึ่งของงบการเงินรวมและงบการเงินเฉพาะบริษัทนี้

บริษัท อีโนเว รับเบอร์ (ประเทศไทย) จำกัด (มหาชน)
งบแสดงการเปลี่ยนแปลงส่วนของผู้ถือหุ้น
สำหรับปีสิ้นสุดวันที่ 30 กันยายน พ.ศ. 2559

งบการเงินเฉพาะบริษัท

หมายเหตุ	งบการเงินเฉพาะบริษัท																									
	งบกำไรขาดทุนเบ็ดเสร็จก่อน					งบกำไรขาดทุนเบ็ดเสร็จอื่น																				
	ทุนที่ออกและ ชำระเต็มมูลค่าแล้ว	ส่วนเกิน	ทุนสำรอง	กำไรสะสม	กำไรสะสม	กำไรสะสม	กำไรสะสม	กำไรสะสม	กำไรสะสม	กำไรสะสม																
บาท	บาท	บาท	บาท	บาท	บาท	บาท	บาท	บาท	บาท	บาท	บาท	บาท	บาท	บาท	บาท	บาท	บาท	บาท	บาท	บาท						
ยอดคงเหลือ ณ วันที่ 30 กันยายน พ.ศ. 2557	200,000,000	298,000,000	20,000,000	1,837,618,899	4,528,045	4,528,045	4,528,045	4,528,045	4,528,045	4,528,045	4,528,045	4,528,045	4,528,045	2,360,146,944												
กำไรขาดทุนเบ็ดเสร็จรวมสำหรับปี	-	-	-	507,333,813	(367,765)	(367,765)	(367,765)	(367,765)	(367,765)	(367,765)	(367,765)	(367,765)	(367,765)	506,966,048												
เงินปันจ่าย	-	-	-	(125,380,000)	-	-	-	-	-	-	-	-	-	(125,380,000)												
ยอดคงเหลือ ณ วันที่ 30 กันยายน พ.ศ. 2558	200,000,000	298,000,000	20,000,000	2,219,572,712	4,160,280	4,160,280	4,160,280	4,160,280	4,160,280	4,160,280	4,160,280	4,160,280	4,160,280	2,741,732,992												
ยอดคงเหลือ ณ วันที่ 30 กันยายน พ.ศ. 2558	200,000,000	298,000,000	20,000,000	2,219,572,712	4,160,280	4,160,280	4,160,280	4,160,280	4,160,280	4,160,280	4,160,280	4,160,280	4,160,280	2,741,732,992												
กำไรขาดทุนเบ็ดเสร็จรวมสำหรับปี	-	-	-	548,305,822	-	-	-	-	-	-	-	-	-	548,305,822												
เงินปันจ่าย	-	-	-	(176,600,000)	-	-	-	-	-	-	-	-	-	(176,600,000)												
ยอดคงเหลือ ณ วันที่ 30 กันยายน พ.ศ. 2559	200,000,000	298,000,000	20,000,000	2,591,278,534	4,160,280	4,160,280	4,160,280	4,160,280	4,160,280	4,160,280	4,160,280	4,160,280	4,160,280	3,113,438,814												

หมายเหตุประกอบงบการเงินเป็นส่วนหนึ่งของงบการเงินรวมและงบการเงินเฉพาะบริษัทนี้

บริษัท อีโนว รีเบอส์ (ประเทศไทย) จำกัด (มหาชน)
งบกระแสเงินสด
สำหรับปีสิ้นสุดวันที่ 30 กันยายน พ.ศ. 2559

หมายเหตุ	งบการเงินรวม		งบการเงินเฉพาะบริษัท	
	พ.ศ. 2559	พ.ศ. 2558	พ.ศ. 2559	พ.ศ. 2558
	บาท	บาท	บาท	บาท
กระแสเงินสดจากกิจกรรมดำเนินงาน				
กำไรก่อนภาษีเงินได้	624,748,522	524,704,787	659,216,208	588,635,644
รายการปรับปรุง				
ค่าเสื่อมราคา	11, 12	323,361,445	325,687,094	310,828,807
ค่าตัดจำหน่าย	13	5,244,510	3,443,661	3,890,041
กลับรายการค่าเผื่อการลดลงของมูลค่าสินค้า และสินค้าล้าสมัย	8	(548,526)	(2,040,220)	(548,526)
กำไรจากการจำหน่ายที่ดิน อาคารและอุปกรณ์		2,751,646	8,063,382	2,489,722
(กำไร) ขาดทุนจากอัตราแลกเปลี่ยนที่ยังไม่เกิดขึ้นจริง		(4,294,347)	11,549,313	(4,294,347)
เงินปันผลรับ	9	-	-	(35,999,239)
ดอกเบี้ยรับ		(11,704,612)	(4,487,188)	(11,136,320)
ดอกเบี้ยจ่าย	22	1,419,579	2,837,690	1,405,492
ภาระผูกพันผลประโยชน์พนักงาน	18	19,309,775	1,154,346	17,490,574
การเปลี่ยนแปลงของสินทรัพย์				
และหนี้สินดำเนินงาน				
ลูกหนี้การค้าและลูกหนี้อื่น		(24,021,827)	168,772,155	(25,843,758)
สินค้าคงเหลือ		146,630,337	(13,025,674)	142,128,727
สินทรัพย์หมุนเวียนอื่น		(971,781)	10,497,823	(428,302)
สินทรัพย์ไม่หมุนเวียนอื่น		13,067,126	27,218,946	13,067,126
เจ้าหนี้การค้าและเจ้าหนี้อื่น		(79,666,630)	(157,761,678)	(78,147,674)
หนี้สินหมุนเวียนอื่นและค่าใช้จ่ายค้างจ่าย		9,215,038	(5,337,790)	7,014,266
จ่ายชำระหนี้สินผลประโยชน์พนักงาน	18	(1,175,174)	(7,271,628)	(1,175,174)
เงินสดสุทธิที่ได้มาจากกิจกรรมดำเนินงาน				
รับดอกเบี้ย		11,078,193	3,116,331	10,505,575
จ่ายดอกเบี้ย		(1,419,579)	(3,910,588)	(1,405,492)
จ่ายภาษีเงินได้		(90,085,650)	(67,907,500)	(90,070,730)
กระแสเงินสดสุทธิที่ได้มาจากกิจกรรมดำเนินงาน				
		942,938,045	825,303,262	918,986,976

หมายเหตุประกอบงบการเงินเป็นส่วนหนึ่งของงบการเงินรวมและงบการเงินเฉพาะบริษัทนี้

บริษัท อีโนเว รับเบอร์ (ประเทศไทย) จำกัด (มหาชน)
งบกระแสเงินสด (ต่อ)
สำหรับปีสิ้นสุดวันที่ 30 กันยายน พ.ศ. 2559

หมายเหตุ	งบการเงินรวม		งบการเงินเฉพาะบริษัท		
	พ.ศ. 2559	พ.ศ. 2558	พ.ศ. 2559	พ.ศ. 2558	
	บาท	บาท	บาท	บาท	
กระแสเงินสดจากกิจกรรมลงทุน					
เงินลงทุนระยะสั้น	6	(444,889,859)	(519,713,833)	(446,153,367)	(484,509,120)
ซื้อที่ดิน อาคารและอุปกรณ์		(287,676,986)	(259,373,662)	(281,744,260)	(254,396,190)
ซื้อสินทรัพย์ไม่มีตัวตน	13	(4,322,202)	(23,243,449)	(1,936,769)	(21,812,779)
เงินสดรับจากการจำหน่ายที่ดิน อาคารและอุปกรณ์		2,015,562	3,052,978	1,886,646	3,052,978
รับเงินปันผล		-	-	35,999,239	93,100,732
กระแสเงินสดสุทธิใช้ไปในกิจกรรมลงทุน		(734,873,485)	(799,277,966)	(691,948,511)	(664,564,379)
กระแสเงินสดจากกิจกรรมจัดหาเงิน					
จ่ายเงินกู้ยืมระยะยาวจากสถาบันการเงิน		-	(72,000,000)	-	(72,000,000)
จำหน่ายสินทรัพย์ได้สัญญาเช่าการเงิน	15	(5,891,782)	(8,979,397)	(5,891,782)	(8,979,397)
จ่ายเงินปันผล	29	(176,600,760)	(125,383,668)	(176,600,000)	(125,380,000)
กระแสเงินสดสุทธิใช้ไปในกิจกรรมจัดหาเงิน		(182,492,542)	(206,363,065)	(182,491,782)	(206,359,397)
เงินสดและรายการเทียบเท่าเงินสด(ลดลง)เพิ่มขึ้นสุทธิ		25,572,018	(180,337,769)	44,546,683	(88,317,808)
เงินสดและรายการเทียบเท่าเงินสดต้นปี		202,398,260	382,736,029	178,292,618	266,610,426
เงินสดและรายการเทียบเท่าเงินสดปลายปี		227,970,278	202,398,260	222,839,301	178,292,618
เงินสดและรายการเทียบเท่าเงินสดรวมรายการต่อไปนีเพื่อวัตถุประสงค์ของงบกระแสเงินสด					
เงินสดและรายการเทียบเท่าเงินสด		227,970,278	205,975,838	222,839,301	181,870,196
เงินเบิกเกินบัญชี		-	(3,577,578)	-	(3,577,578)
รวมเงินสดและรายการเทียบเท่าเงินสด		227,970,278	202,398,260	222,839,301	178,292,618
รายการที่ไม่ใช่กระแสเงินสด					
รายการที่ไม่ใช่เงินสดที่สำคัญสำหรับปีสิ้นสุดวันที่ 30 กันยายน พ.ศ. 2559 และ พ.ศ. 2558 ประกอบด้วย					
- เข้าหนี้ - ที่ดิน อาคารและอุปกรณ์		45,614,945	43,559,288	55,106,182	62,584,204

หมายเหตุประกอบงบการเงินเป็นส่วนหนึ่งของงบการเงินรวมและงบการเงินเฉพาะบริษัทนี้

1 ข้อมูลทั่วไป

บริษัท อีโนเว รับเบอร์ (ประเทศไทย) จำกัด (มหาชน) (“บริษัท”) เป็นบริษัทมหาชนจำกัดซึ่งจัดตั้งขึ้นในประเทศไทย โดยมีบริษัท อีโนเว รับเบอร์ จำกัด ซึ่งเป็นบริษัทที่จดทะเบียนจัดตั้งในประเทศญี่ปุ่นเป็นบริษัทใหญ่ ซึ่งที่อยู่ของบริษัทตามที่ได้จดทะเบียนไว้ มีดังนี้

สำนักงานใหญ่

เลขที่ 258 ซอยรังสิต-นครนายก 49 ตำบลประชาธิปัตย์ อำเภอธัญบุรี จังหวัดปทุมธานี

โรงงาน

เลขที่ 157 หมู่ 5 ถนนพหลโยธิน ตำบลลำไทร อำเภอลำไทร จังหวัดพระนครศรีอยุธยา

บริษัทเป็นบริษัทจดทะเบียนในตลาดหลักทรัพย์แห่งประเทศไทย เพื่อวัตถุประสงค์ในการรายงานข้อมูล จึงรวมเรียกบริษัทและบริษัทย่อยว่า “กลุ่มบริษัท”

การประกอบธุรกิจหลักของกลุ่มบริษัทสามารถสรุปได้ดังนี้

บริษัท ดำเนินธุรกิจหลักในการผลิตและจำหน่ายยางนอกและยางในรถจักรยานยนต์และชิ้นส่วนยางอุตสาหกรรม

บริษัท คินโนะ โอชิ เอ็นจิเนียริง จำกัด ซึ่งเป็นบริษัทย่อยแห่งหนึ่งประกอบธุรกิจหลักคือ การผลิต ซ่อมแซม และตัดแปลงแม่พิมพ์ โลหะ และอุปกรณ์สำหรับชิ้นส่วนยางสำหรับรถยนต์ และรถจักรยานยนต์

บริษัท ไอ อาร์ ซี (เอเชีย) รีเสิร์ช จำกัด ซึ่งเป็นบริษัทย่อยแห่งหนึ่งประกอบธุรกิจหลักคือ การวิจัยและพัฒนายางนอก และยางใน สำหรับรถจักรยานยนต์ และชิ้นส่วนยางสำหรับรถยนต์

งบการเงินรวมและงบการเงินเฉพาะบริษัทได้รับอนุมัติจากคณะกรรมการบริษัทเมื่อวันที่ 24 พฤศจิกายน พ.ศ. 2559

2 นโยบายการบัญชี

นโยบายการบัญชีที่สำคัญที่ใช้ในการจัดทำงบการเงินรวมและงบการเงินเฉพาะบริษัทมีดังต่อไปนี้

2.1 เกณฑ์ในการจัดทำงบการเงิน

งบการเงินรวมและงบการเงินเฉพาะบริษัทได้จัดทำขึ้นตามหลักการบัญชีที่รับรองทั่วไปภายใต้พระราชบัญญัติการบัญชี พ.ศ. 2543 ซึ่งหมายถึงมาตรฐานการรายงานทางการเงินที่ออกภายใต้พระราชบัญญัติวิชาชีพบัญชี พ.ศ. 2547 และข้อกำหนดของคณะกรรมการกำกับหลักทรัพย์และตลาดหลักทรัพย์ว่าด้วยการจัดทำและนำเสนอรายงานทางการเงินภายใต้พระราชบัญญัติหลักทรัพย์และตลาดหลักทรัพย์

งบการเงินรวมและงบการเงินเฉพาะบริษัทได้จัดทำขึ้นโดยใช้เกณฑ์ราคาทุนเดิมในการวัดมูลค่าขององค์ประกอบของงบการเงิน เว้นแต่จะเปิดเผยไว้เป็นอย่างอื่นในนโยบายการบัญชีที่เกี่ยวข้อง

การจัดทำงบการเงินให้สอดคล้องกับหลักการบัญชีที่รับรองทั่วไปในประเทศไทย กำหนดให้ใช้ประมาณการทางบัญชีที่สำคัญและการใช้ดุลยพินิจของผู้บริหารซึ่งจัดทำขึ้นตามกระบวนการในการนำนโยบายการบัญชีของกลุ่มกิจการ ไปถือปฏิบัติ และกลุ่มบริษัทได้เปิดเผยเรื่องการใช้ดุลยพินิจของผู้บริหาร หรือความซับซ้อน หรือเกี่ยวกับข้อสมมติฐานและประมาณการที่มีนัยสำคัญต่องบการเงินในหมายเหตุประกอบงบการเงินข้อที่ 3

งบการเงินรวมและงบการเงินเฉพาะบริษัทฉบับภาษาอังกฤษจัดทำขึ้นจากงบการเงินตามกฎหมายที่เป็นภาษาไทย ในกรณีที่มีเนื้อความขัดแย้งกันหรือการตีความในสองภาษาแตกต่างกัน ให้ใช้งบการเงินตามกฎหมายฉบับภาษาไทยเป็นหลัก

2.2 มาตรฐานการรายงานทางการเงินใหม่ และมาตรฐานการรายงานทางการเงินที่มีการปรับปรุง

1) มาตรฐานการรายงานทางการเงินใหม่ และมาตรฐานการรายงานทางการเงินที่มีการปรับปรุง ซึ่งมีผลบังคับใช้ ณ วันที่ 1 มกราคม พ.ศ. 2558 ซึ่งเกี่ยวข้องกับกลุ่มบริษัท

ก) กลุ่มมาตรฐานการรายงานทางการเงินที่เปลี่ยนแปลงอย่างมีสาระสำคัญ มีดังต่อไปนี้

มาตรฐานการบัญชี ฉบับที่ 1 (ปรับปรุง 2557)	เรื่อง การนำเสนองบการเงิน
มาตรฐานการบัญชี ฉบับที่ 16 (ปรับปรุง 2557)	เรื่อง ที่ดิน อาคารและอุปกรณ์
มาตรฐานการบัญชี ฉบับที่ 19 (ปรับปรุง 2557)	เรื่อง ผลประโยชน์ของพนักงาน
มาตรฐานการบัญชี ฉบับที่ 27 (ปรับปรุง 2557)	เรื่อง งบการเงินเฉพาะกิจการ
มาตรฐานการบัญชี ฉบับที่ 34 (ปรับปรุง 2557)	เรื่อง งบการเงินระหว่างกาล
มาตรฐานการรายงานทางการเงิน ฉบับที่ 10	เรื่อง งบการเงินรวม
มาตรฐานการรายงานทางการเงิน ฉบับที่ 12	เรื่อง การเปิดเผยข้อมูลเกี่ยวกับส่วนได้เสียในกิจการอื่น
มาตรฐานการรายงานทางการเงิน ฉบับที่ 13	เรื่อง การวัดมูลค่ายุติธรรม

บริษัท อีโนเว รับเบอร์ (ประเทศไทย) จำกัด (มหาชน)
งบการเงินรวมและงบการเงินเฉพาะบริษัท
วันที่ 30 กันยายน พ.ศ. 2559

2 นโยบายการบัญชี (ต่อ)

2.2 มาตรฐานการรายงานทางการเงินใหม่ และมาตรฐานการรายงานทางการเงินที่มีการปรับปรุง (ต่อ)

1) มาตรฐานการรายงานทางการเงินใหม่ และมาตรฐานการรายงานทางการเงินที่มีการปรับปรุง ซึ่งมีผลบังคับใช้ ณ วันที่ 1 มกราคม พ.ศ. 2558 ซึ่งเกี่ยวข้องกับกลุ่มบริษัท (ต่อ)

ก) กลุ่มมาตรฐานการรายงานทางการเงินที่เปลี่ยนแปลงอย่างมีสาระสำคัญ มีดังต่อไปนี้ (ต่อ)

มาตรฐานการบัญชี ฉบับที่ 1 (ปรับปรุง 2557) เรื่อง การนำเสนองบการเงิน การเปลี่ยนแปลงที่สำคัญได้แก่ การเพิ่มเติมข้อกำหนดให้กิจการจัดกลุ่มรายการที่แสดงอยู่ใน “กำไรขาดทุนเบ็ดเสร็จอื่น” โดยใช้เกณฑ์ว่ารายการนั้นสามารถจัดประเภทรายการใหม่เข้าไปไว้ในกำไรหรือขาดทุนในภายหลังได้หรือไม่ มาตรฐานที่ปรับปรุงนี้ไม่ได้ระบุว่ารายการใดจะแสดงอยู่ในกำไรขาดทุนเบ็ดเสร็จอื่น

มาตรฐานการบัญชี ฉบับที่ 16 (ปรับปรุง 2557) เรื่อง ที่ดิน อาคารและอุปกรณ์ กำหนดให้รายการชิ้นส่วนอะไหล่ อุปกรณ์สำรองไว้ใช้งาน และอุปกรณ์ที่ใช้ในการซ่อมบำรุง รับรู้เป็นรายการที่ดิน อาคารและอุปกรณ์หากรายการนั้นเข้าคำนิยามของที่ดิน อาคารและอุปกรณ์ หากไม่เข้าเงื่อนไขดังกล่าวให้จัดประเภทเป็นสินค้าคงเหลือ มาตรฐานดังกล่าวไม่ส่งผลกระทบต่องบการเงินของกลุ่มบริษัท

มาตรฐานการบัญชี ฉบับที่ 19 (ปรับปรุง 2557) เรื่อง ผลประโยชน์ของพนักงาน การเปลี่ยนแปลงที่สำคัญได้แก่ (ก) ผลกำไรและขาดทุนจากการประมาณการตามหลักคณิตศาสตร์ประกันภัย เปลี่ยนชื่อเป็น “การวัดมูลค่าใหม่” และต้องรับรู้ใน “กำไรขาดทุนเบ็ดเสร็จ” ทั้งนี้ ผลกำไรและขาดทุนจากการประมาณการตามหลักคณิตศาสตร์ประกันภัยจะไม่สามารถรับรู้ตามวิธีขอบเขตหรือรับรู้ในกำไรหรือขาดทุนได้ และ (ข) ต้นทุนบริการในอดีตจะรับรู้ในงวดที่มีการเปลี่ยนแปลงโครงการ ผลประโยชน์ที่ยังไม่เป็นสิทธิขาดจะไม่สามารถทยอยรับรู้ตลอดระยะเวลาการให้บริการในอนาคตได้ มาตรฐานดังกล่าวไม่ส่งผลกระทบต่องบการเงินของกลุ่มบริษัท

มาตรฐานการบัญชี ฉบับที่ 27 (ปรับปรุง 2557) เรื่อง งบการเงินเฉพาะกิจการ ให้ข้อกำหนดสำหรับงบการเงินเฉพาะกิจการ

มาตรฐานการบัญชี ฉบับที่ 34 (ปรับปรุง 2557) เรื่อง งบการเงินระหว่างกาล การเปลี่ยนแปลงที่สำคัญคือ กำหนดการเปิดเผยข้อมูลเกี่ยวกับส่วนงานดำเนินงาน โดยให้เปิดเผยข้อมูลเกี่ยวกับตัววัดมูลค่าสินทรัพย์และหนี้สินรวมสำหรับเฉพาะส่วนงานที่รายงาน หากโดยปกติมีการนำเสนอข้อมูลจำนวนเงินดังกล่าวต่อผู้มีอำนาจตัดสินใจสูงสุดด้านการปฏิบัติการ และถ้ามีการเปลี่ยนแปลงที่มีสาระสำคัญจากจำนวนเงินที่ได้เปิดเผยไว้ในงบการเงินประจำปีล่าสุดสำหรับส่วนงานที่รายงานนั้น

2 นโยบายการบัญชี (ต่อ)

2.2 มาตรฐานการรายงานทางการเงินใหม่ และมาตรฐานการรายงานทางการเงินที่มีการปรับปรุง (ต่อ)

1) มาตรฐานการรายงานทางการเงินใหม่ และมาตรฐานการรายงานทางการเงินที่มีการปรับปรุง ซึ่งมีผลบังคับใช้ ณ วันที่ 1 มกราคม พ.ศ. 2558 ซึ่งเกี่ยวข้องกับกลุ่มบริษัท (ต่อ)

ก) กลุ่มมาตรฐานการรายงานทางการเงินที่เปลี่ยนแปลงอย่างมีสาระสำคัญ มีดังต่อไปนี้ (ต่อ)

มาตรฐานการรายงานทางการเงิน ฉบับที่ 10 เรื่อง งบการเงินรวม ได้มีการกำหนดคำนิยามของคำว่า “ควบคุม” ซึ่งถูกนำมาใช้แทนหลักการของการควบคุมและการจัดทำงานการเงินรวมภายใต้มาตรฐานการบัญชีฉบับที่ 27 งบการเงินรวมและงบการเงินเฉพาะกิจการ มาตรฐานนี้ได้กำหนดว่าเมื่อใดกิจการควรจัดทำงานการเงินรวม ให้นิยามหลักการของการควบคุม อธิบายหลักการของการนำหลักการของการควบคุมไปใช้ รวมถึงอธิบายถึงข้อกำหนดในการจัดทำงานการเงินรวม หลักการสำคัญของมาตรฐานรายงานทางการเงินฉบับใหม่นี้ คือหากมีอำนาจควบคุม จะต้องมีการจัดทำงานการเงินรวมเฉพาะในกรณีที่มีผู้ลงทุนได้แสดงให้เห็นถึงอำนาจการควบคุมที่เหนือกว่าผู้ถูกลงทุน ผู้ลงทุนได้รับผลตอบแทนที่ผันแปรจากการที่มีส่วนเกี่ยวข้องในผู้ถูกลงทุน และมีความสามารถในการใช้อำนาจในผู้ถูกลงทุน ซึ่งส่งผลกระทบต่อผลตอบแทนที่กิจการจะได้รับ มาตรฐานดังกล่าวไม่ส่งผลกระทบต่องบการเงินของกลุ่มบริษัท

มาตรฐานการรายงานทางการเงิน ฉบับที่ 12 เรื่อง การเปิดเผยข้อมูลเกี่ยวกับส่วนได้เสียในกิจการอื่น กำหนดการเปิดเผยข้อมูลเพื่อช่วยให้ผู้ใช้งบการเงินสามารถประเมินความเสี่ยงและผลกระทบทางการเงินที่เกี่ยวข้องกับส่วนได้เสียที่กิจการมีกับบริษัทย่อย บริษัทร่วม การร่วมการงาน และกิจการซึ่งมีโครงสร้างเฉพาะตัวซึ่งไม่ได้รวมอยู่ในงบการเงินรวม มาตรฐานดังกล่าวไม่ส่งผลกระทบต่องบการเงินของกลุ่มบริษัท

มาตรฐานการรายงานทางการเงิน ฉบับที่ 13 เรื่อง การวัดมูลค่ายุติธรรม มีวัตถุประสงค์เพื่อปรับปรุงและลดความซ้ำซ้อนของคำนิยามของมูลค่ายุติธรรม โดยการกำหนดคำนิยาม และแหล่งข้อมูลในการวัดมูลค่ายุติธรรม และการเปิดเผยข้อมูลสำหรับใช้ในมาตรฐานการรายงานทางการเงิน มาตรฐานดังกล่าวไม่ส่งผลกระทบต่องบการเงินของกลุ่มบริษัท ยกเว้นเรื่องการเปิดเผยข้อมูล

ข) กลุ่มมาตรฐานการรายงานทางการเงินที่เปลี่ยนแปลงอย่างไม่มีสาระสำคัญและไม่มีผลกระทบต่อกลุ่มบริษัท มีดังนี้

มาตรฐานการบัญชี ฉบับที่ 2 (ปรับปรุง 2557)	เรื่อง สินค้าคงเหลือ
มาตรฐานการบัญชี ฉบับที่ 7 (ปรับปรุง 2557)	เรื่อง งบกระแสเงินสด
มาตรฐานการบัญชี ฉบับที่ 8 (ปรับปรุง 2557)	เรื่อง นโยบายการบัญชี การเปลี่ยนแปลงประมาณการทางบัญชีและข้อผิดพลาด
มาตรฐานการบัญชี ฉบับที่ 10 (ปรับปรุง 2557)	เรื่อง เหตุการณ์ภายหลังรอบระยะเวลารายงาน
มาตรฐานการบัญชี ฉบับที่ 11 (ปรับปรุง 2557)	เรื่อง สัญญาก่อสร้าง
มาตรฐานการบัญชี ฉบับที่ 12 (ปรับปรุง 2557)	เรื่อง ภาษีเงินได้

บริษัท อีโนเว รับเบอร์ (ประเทศไทย) จำกัด (มหาชน)
งบการเงินรวมและงบการเงินเฉพาะบริษัท
วันที่ 30 กันยายน พ.ศ. 2559

2 นโยบายการบัญชี (ต่อ)

2.2 มาตรฐานการรายงานทางการเงินใหม่ และมาตรฐานการรายงานทางการเงินที่มีการปรับปรุง (ต่อ)

1) มาตรฐานการรายงานทางการเงินใหม่ และมาตรฐานการรายงานทางการเงินที่มีการปรับปรุง ซึ่งมีผลบังคับใช้ ณ วันที่ 1 มกราคม พ.ศ. 2558 ซึ่งเกี่ยวข้องกับกลุ่มบริษัท (ต่อ)

ข) กลุ่มมาตรฐานการรายงานทางการเงินที่เปลี่ยนแปลงอย่างไม่มีสาระสำคัญและไม่มีผลกระทบต่อกลุ่มบริษัท มีดังนี้ (ต่อ)

มาตรฐานการบัญชี ฉบับที่ 17 (ปรับปรุง 2557)	เรื่อง สัญญาเช่า
มาตรฐานการบัญชี ฉบับที่ 18 (ปรับปรุง 2557)	เรื่อง รายได้
มาตรฐานการบัญชี ฉบับที่ 20 (ปรับปรุง 2557)	เรื่อง การบัญชีสำหรับเงินอุดหนุนจากรัฐบาลและการเปิดเผยข้อมูลเกี่ยวกับความช่วยเหลือจากรัฐบาล
มาตรฐานการบัญชี ฉบับที่ 21 (ปรับปรุง 2557)	เรื่อง ผลกระทบจากการเปลี่ยนแปลงของอัตราแลกเปลี่ยนเงินตราต่างประเทศ
มาตรฐานการบัญชี ฉบับที่ 23 (ปรับปรุง 2557)	เรื่อง ต้นทุนการกู้ยืม
มาตรฐานการบัญชี ฉบับที่ 24 (ปรับปรุง 2557)	เรื่อง การเปิดเผยข้อมูลเกี่ยวกับบุคคล หรือกิจการที่เกี่ยวข้องกัน
มาตรฐานการบัญชี ฉบับที่ 26 (ปรับปรุง 2557)	เรื่อง การบัญชีและการรายงาน โครงการผลประโยชน์เมื่อออกจากงาน
มาตรฐานการบัญชี ฉบับที่ 29 (ปรับปรุง 2557)	เรื่อง การรายงานทางการเงินในสภาพเศรษฐกิจที่เงินเฟ้อรุนแรง
มาตรฐานการบัญชี ฉบับที่ 33 (ปรับปรุง 2557)	เรื่อง กำไรต่อหุ้น
มาตรฐานการบัญชี ฉบับที่ 36 (ปรับปรุง 2557)	เรื่อง การด้อยค่าของสินทรัพย์
มาตรฐานการบัญชี ฉบับที่ 37 (ปรับปรุง 2557)	เรื่อง ประมวลการหนี้สิน หนี้สินที่อาจเกิดขึ้น และสินทรัพย์ที่อาจเกิดขึ้น
มาตรฐานการบัญชี ฉบับที่ 38 (ปรับปรุง 2557)	เรื่อง สินทรัพย์ไม่มีตัวตน
มาตรฐานการบัญชี ฉบับที่ 40 (ปรับปรุง 2557)	เรื่อง อสังหาริมทรัพย์เพื่อการลงทุน
มาตรฐานการรายงานทางการเงิน ฉบับที่ 2 (ปรับปรุง 2557)	เรื่อง การจ่ายโดยใช้หุ้นเป็นเกณฑ์
มาตรฐานการรายงานทางการเงิน ฉบับที่ 3 (ปรับปรุง 2557)	เรื่อง การรวมธุรกิจ
มาตรฐานการรายงานทางการเงิน ฉบับที่ 5 (ปรับปรุง 2557)	เรื่อง สินทรัพย์ไม่หมุนเวียนที่ถือไว้เพื่อขายและการดำเนินงานที่ยกเลิก
มาตรฐานการรายงานทางการเงิน ฉบับที่ 6 (ปรับปรุง 2557)	เรื่อง การสำรวจและประเมินค่าแหล่งทรัพยากรแร่

2 นโยบายการบัญชี (ต่อ)

2.2 มาตรฐานการรายงานทางการเงินใหม่ และมาตรฐานการรายงานทางการเงินที่มีการปรับปรุง (ต่อ)

1) มาตรฐานการรายงานทางการเงินใหม่ และมาตรฐานการรายงานทางการเงินที่มีการปรับปรุง ซึ่งมีผลบังคับใช้ ณ วันที่ 1 มกราคม พ.ศ. 2558 ซึ่งเกี่ยวข้องกับกลุ่มบริษัท (ต่อ)

ข) กลุ่มมาตรฐานการรายงานทางการเงินที่เปลี่ยนแปลงอย่างไม่มีสาระสำคัญและไม่มีผลกระทบต่อกลุ่มบริษัท มีดังนี้ (ต่อ)

มาตรฐานการรายงานทางการเงิน ฉบับที่ 8 (ปรับปรุง 2557)	เรื่อง ส่วนงานดำเนินงาน
การตีความมาตรฐานการบัญชี ฉบับที่ 10 (ปรับปรุง 2557)	เรื่อง ความช่วยเหลือจากรัฐบาล - กรณีที่ไม่มี ความเกี่ยวข้องอย่างเฉพาะเจาะจงกับกิจกรรมดำเนินงาน
การตีความมาตรฐานการบัญชี ฉบับที่ 15 (ปรับปรุง 2557)	เรื่อง สัญญาเช่าดำเนินงาน-สิ่งจูงใจที่ให้แก่ผู้เช่า
การตีความมาตรฐานการบัญชี ฉบับที่ 25 (ปรับปรุง 2557)	เรื่อง ภาษีเงินได้-การเปลี่ยนแปลงสถานภาพทางภาษี ของกิจการหรือผู้ถือหุ้น
การตีความมาตรฐานการบัญชี ฉบับที่ 27 (ปรับปรุง 2557)	เรื่อง การประเมินเนื้อหาสัญญาเช่าที่ทำขึ้นตามรูปแบบ กฎหมาย
การตีความมาตรฐานการบัญชี ฉบับที่ 29 (ปรับปรุง 2557)	เรื่อง การเปิดเผยข้อมูลของข้อตกลงสัมปทานบริการ
การตีความมาตรฐานการบัญชี ฉบับที่ 31 (ปรับปรุง 2557)	เรื่อง รายได้-รายการแลกเปลี่ยนเกี่ยวกับบริการโฆษณา
การตีความมาตรฐานการบัญชี ฉบับที่ 32 (ปรับปรุง 2557)	เรื่อง สินทรัพย์ไม่มีตัวตน-ต้นทุนเว็บไซต์
การตีความมาตรฐานการรายงานทางการเงิน ฉบับที่ 1 (ปรับปรุง 2557)	เรื่อง การเปลี่ยนแปลงในหนี้สินที่เกิดขึ้นจากการรีดถอน การบูรณะ และหนี้สินที่มีลักษณะคล้ายคลึงกัน
การตีความมาตรฐานการรายงานทางการเงิน ฉบับที่ 4 (ปรับปรุง 2557)	เรื่อง การประเมินว่า ข้อตกลงประกอบด้วยสัญญาเช่า หรือไม่
การตีความมาตรฐานการรายงานทางการเงิน ฉบับที่ 5 (ปรับปรุง 2557)	เรื่อง สิทธิในส่วนได้เสียจากกองทุนการรีดถอน การบูรณะและการปรับปรุงสภาพแวดล้อม
การตีความมาตรฐานการรายงานทางการเงิน ฉบับที่ 7 (ปรับปรุง 2557)	เรื่อง การปรับปรุงย้อนหลังภายใต้มาตรฐานการบัญชี ฉบับที่ 29 (ปรับปรุง 2557) เรื่องการรายงานทาง การเงินในสภาพเศรษฐกิจที่เงินเฟ้อรุนแรง
การตีความมาตรฐานการรายงานทางการเงิน ฉบับที่ 10 (ปรับปรุง 2557)	เรื่อง งบการเงินระหว่างกาลและการด้อยค่า
การตีความมาตรฐานการรายงานทางการเงิน ฉบับที่ 12 (ปรับปรุง 2557)	เรื่อง ข้อตกลงสัมปทานบริการ

2 นโยบายการบัญชี (ต่อ)

2.2 มาตรฐานการรายงานทางการเงินใหม่ และมาตรฐานการรายงานทางการเงินที่มีการปรับปรุง (ต่อ)

1) มาตรฐานการรายงานทางการเงินใหม่ และมาตรฐานการรายงานทางการเงินที่มีการปรับปรุง ซึ่งมีผลบังคับใช้ ณ วันที่ 1 มกราคม พ.ศ. 2558 ซึ่งเกี่ยวข้องกับกลุ่มบริษัท (ต่อ)

ข) กลุ่มมาตรฐานการรายงานทางการเงินที่เปลี่ยนแปลงอย่างไม่มีสาระสำคัญและไม่มีผลกระทบต่อกลุ่มบริษัท มีดังนี้ (ต่อ)

การตีความมาตรฐานการรายงานทางการเงิน ฉบับที่ 13 เรื่อง โปรแกรมสิทธิพิเศษแก่ลูกค้า (ปรับปรุง 2557)

การตีความมาตรฐานการรายงานทางการเงิน ฉบับที่ 15 เรื่อง สัญญาสำหรับการก่อสร้างอสังหาริมทรัพย์ (ปรับปรุง 2557)

การตีความมาตรฐานการรายงานทางการเงิน ฉบับที่ 17 เรื่อง การจ่ายสินทรัพย์ที่ไม่ใช่เงินสดให้เจ้าของ (ปรับปรุง 2557)

การตีความมาตรฐานการรายงานทางการเงิน ฉบับที่ 18 เรื่อง การโอนสินทรัพย์จากลูกค้า (ปรับปรุง 2557)

2) มาตรฐานการรายงานทางการเงินใหม่ มาตรฐานการบัญชีที่มีการปรับปรุง และมาตรฐานการรายงานทางการเงินที่มีการปรับปรุง ซึ่งมีผลบังคับใช้ ณ วันที่ 1 มกราคม พ.ศ. 2559 ซึ่งเกี่ยวข้องกับกลุ่มบริษัทและยังไม่ได้นำมาใช้ก่อนวันที่ถือปฏิบัติ

ก) กลุ่มมาตรฐานการรายงานทางการเงินที่เปลี่ยนแปลงอย่างมีสาระสำคัญ มีดังต่อไปนี้

มาตรฐานการบัญชี ฉบับที่ 16 (ปรับปรุง 2558)

เรื่อง ที่ดิน อาคารและอุปกรณ์

มาตรฐานการบัญชี ฉบับที่ 19 (ปรับปรุง 2558)

เรื่อง ผลประโยชน์ของพนักงาน

มาตรฐานการบัญชี ฉบับที่ 24 (ปรับปรุง 2558)

เรื่อง การเปิดเผยข้อมูลเกี่ยวกับบุคคล หรือกิจการที่เกี่ยวข้องกัน

มาตรฐานการบัญชี ฉบับที่ 27 (ปรับปรุง 2558)

เรื่อง งบการเงินเฉพาะกิจการ

มาตรฐานการบัญชี ฉบับที่ 36 (ปรับปรุง 2558)

เรื่อง การด้อยค่าของสินทรัพย์

มาตรฐานการบัญชี ฉบับที่ 38 (ปรับปรุง 2558)

เรื่อง สินทรัพย์ไม่มีตัวตน

มาตรฐานการบัญชี ฉบับที่ 40 (ปรับปรุง 2558)

เรื่อง อสังหาริมทรัพย์เพื่อการลงทุน

2 นโยบายการบัญชี (ต่อ)

2.2 มาตรฐานการรายงานทางการเงินใหม่ และมาตรฐานการรายงานทางการเงินที่มีการปรับปรุง (ต่อ)

- 2) มาตรฐานการรายงานทางการเงินใหม่ มาตรฐานการบัญชีที่มีการปรับปรุง และมาตรฐานการรายงานทางการเงินที่มีการปรับปรุง ซึ่งมีผลบังคับใช้ ณ วันที่ 1 มกราคม พ.ศ. 2559 ซึ่งเกี่ยวข้องกับกลุ่มบริษัทและยังไม่ได้นำมาใช้ก่อนวันที่ถือปฏิบัติ (ต่อ)
- ก) กลุ่มมาตรฐานการรายงานทางการเงินที่เปลี่ยนแปลงอย่างมีสาระสำคัญ มีดังต่อไปนี้ (ต่อ)

มาตรฐานการรายงานทางการเงิน ฉบับที่ 8 (ปรับปรุง 2558)	เรื่อง ส่วนงานดำเนินงาน
มาตรฐานการรายงานทางการเงิน ฉบับที่ 10 (ปรับปรุง 2558)	เรื่อง งบการเงินรวม
มาตรฐานการรายงานทางการเงิน ฉบับที่ 12 (ปรับปรุง 2558)	เรื่อง การเปิดเผยข้อมูลเกี่ยวกับส่วนได้เสียในกิจการอื่น
มาตรฐานการรายงานทางการเงิน ฉบับที่ 13 (ปรับปรุง 2558)	เรื่อง การวัดมูลค่ายุติธรรม

มาตรฐานการบัญชีฉบับที่ 16 (ปรับปรุง 2558) เรื่องที่ดิน อาคาร และอุปกรณ์ ได้กำหนดให้มีความชัดเจนขึ้นเกี่ยวกับการปรับราคาตามบัญชีก่อนหักค่าเสื่อมราคาสะสม และค่าเสื่อมราคาสะสม ในกรณีที่กิจการใช้วิธีการตีราคาใหม่

มาตรฐานการบัญชีฉบับที่ 19 (ปรับปรุง 2558) เรื่องผลประโยชน์พนักงาน ได้มีการอธิบายเกี่ยวกับวิธีการปฏิบัติทางบัญชีสำหรับเงินสมทบจากพนักงานหรือนุคคลที่สามแก่โครงการผลประโยชน์ที่กำหนดไว้ให้ชัดเจนขึ้น การปรับปรุงดังกล่าวให้ความแตกต่างระหว่าง เงินสมทบที่เกี่ยวข้องกับการบริการที่เกิดขึ้นในรอบระยะเวลาบัญชีที่เงินสมทบนั้นเกิดขึ้นเท่านั้น และเงินสมทบที่เกี่ยวข้องกับการบริการที่มากกว่าหนึ่งรอบระยะเวลาบัญชี

มาตรฐานการบัญชีฉบับที่ 24 (ปรับปรุง 2558) เรื่องการเปิดเผยข้อมูลเกี่ยวกับบุคคลหรือกิจการที่เกี่ยวข้องกัน ได้รวมกิจการที่ให้บริการด้านผู้บริหารสำคัญแก่กิจการที่รายงาน หรือแก่บริษัทใหญ่ของกิจการที่รายงาน ซึ่งกิจการต้องเปิดเผยจำนวนเงินที่กิจการได้จ่ายให้แก่กิจการที่ให้บริการด้านผู้บริหารสำคัญ

มาตรฐานการบัญชีฉบับที่ 27 (ปรับปรุง 2558) เรื่อง งบการเงินเฉพาะกิจการ ให้กิจการที่ดำเนินธุรกิจด้านการลงทุนที่ได้รับการยกเว้น ไม่ต้องรวมบริษัทย่อยเข้ามาในการจัดทำงบการเงินรวมสามารถแสดงงบการเงินเฉพาะกิจการเพียงคนเดียวได้ และได้กำหนดให้วัดมูลค่าเงินลงทุนในบริษัทย่อยดังกล่าวด้วยมูลค่ายุติธรรมและรับรู้การเปลี่ยนแปลงในมูลค่ายุติธรรมดังกล่าวไปยังกำไรหรือขาดทุน

บริษัท อีโนเว รับเบอร์ (ประเทศไทย) จำกัด (มหาชน)
งบการเงินรวมและงบการเงินเฉพาะบริษัท
วันที่ 30 กันยายน พ.ศ. 2559

2 นโยบายการบัญชี (ต่อ)

2.2 มาตรฐานการรายงานทางการเงินใหม่ และมาตรฐานการรายงานทางการเงินที่มีการปรับปรุง (ต่อ)

- 2) มาตรฐานการรายงานทางการเงินใหม่ มาตรฐานการบัญชีที่มีการปรับปรุง และมาตรฐานการรายงานทางการเงินที่มีการปรับปรุง ซึ่งมีผลบังคับใช้ ณ วันที่ 1 มกราคม พ.ศ. 2559 ซึ่งเกี่ยวข้องกับกลุ่มบริษัทและยังไม่ได้นำมาใช้ก่อนวันที่ออกรายงาน (ต่อ)

- ก) กลุ่มมาตรฐานการรายงานทางการเงินที่เปลี่ยนแปลงอย่างมีสาระสำคัญ มีดังต่อไปนี้ (ต่อ)

มาตรฐานการบัญชี ฉบับที่ 36 (ปรับปรุง 2558) เรื่อง การด้อยค่าของสินทรัพย์ ได้มีการกำหนดเพิ่มเติมเกี่ยวกับการเปิดเผยข้อมูลในกรณีที่มีมูลค่าที่คาดว่าจะได้รับคืนของสินทรัพย์วัดมูลค่าโดยใช้วิธีมูลค่ายุติธรรมหักต้นทุนในการจำหน่าย โดยการเปิดเผยดังกล่าวรวมถึง 1) ลำดับชั้นของมูลค่ายุติธรรม 2) กรณีที่มีการวัดมูลค่ายุติธรรมอยู่ในลำดับชั้นที่ 2 และ 3 จะต้องมีการเปิดเผย เทคนิคที่ใช้ในการวัดมูลค่ายุติธรรม และข้อสมมติฐานสำคัญที่ใช้

มาตรฐานการบัญชีฉบับที่ 38 (ปรับปรุง 2558) เรื่องสินทรัพย์ไม่มีตัวตน ได้กำหนดให้ชัดเจนขึ้น เกี่ยวกับการปรับราคาตามบัญชีก่อนหักค่าตัดจำหน่ายสะสม และค่าตัดจำหน่ายสะสมในกรณีที่กิจการใช้วิธีการราคาใหม่

มาตรฐานการบัญชีฉบับที่ 40 (ปรับปรุง 2558) เรื่องอสังหาริมทรัพย์เพื่อการลงทุน ได้กำหนดให้ชัดเจนขึ้นว่า กิจการควรพิจารณามาตรฐานการรายงานทางการเงินฉบับที่ 3 ในการพิจารณาว่าการได้มาซึ่งอสังหาริมทรัพย์เพื่อการลงทุนนั้นเข้าเงื่อนไขการรวมธุรกิจหรือไม่

มาตรฐานการรายงานทางการเงินฉบับที่ 8 (ปรับปรุง 2558) เรื่องส่วนงานดำเนินงาน ได้กำหนดให้มีการเปิดเผยข้อมูลเกี่ยวกับกลยุทธ์ของผู้บริหารในการรวมส่วนงานเข้าด้วยกัน และกำหนดให้นำเสนอการกระทบยอดสินทรัพย์ของส่วนงานกับสินทรัพย์ของกิจการเมื่อกิจการรายงานข้อมูลสินทรัพย์ของส่วนงานให้กับผู้มีอำนาจตัดสินใจสูงสุดด้านการดำเนินงานของกิจการ

มาตรฐานการรายงานทางการเงิน ฉบับที่ 10 (ปรับปรุง 2558) เรื่อง งบการเงินรวม การปรับปรุงนี้ ได้ให้คำนิยามของกิจการที่ดำเนินธุรกิจด้านการลงทุนและได้กำหนดข้อยกเว้นในการจัดทำงบการเงินรวม ซึ่งการปรับปรุงดังกล่าวส่งผลให้กองทุนหลายกองทุนและกิจการที่มีธุรกิจที่คล้ายคลึงกัน ได้รับข้อยกเว้นจากการนำบัญชีย่อยเกือบทั้งหมดมารวมในการจัดทำงบการเงินรวม แต่จะวัดมูลค่าเงินลงทุนในบัญชีย่อยเหล่านั้นด้วยมูลค่ายุติธรรมผ่านกำไรหรือขาดทุน

มาตรฐานการรายงานทางการเงินฉบับที่ 12 (ปรับปรุง 2558) เรื่อง การเปิดเผยข้อมูลเกี่ยวกับส่วนได้เสียในกิจการอื่น ได้กำหนดให้กิจการที่ดำเนินธุรกิจด้านการลงทุนเปิดเผยข้อมูลที่กำหนดไว้สำหรับกิจการที่ดำเนินธุรกิจด้านการลงทุน

2 นโยบายการบัญชี (ต่อ)

2.2 มาตรฐานการรายงานทางการเงินใหม่ และมาตรฐานการรายงานทางการเงินที่มีการปรับปรุง (ต่อ)

- 2) มาตรฐานการรายงานทางการเงินใหม่ มาตรฐานการบัญชีที่มีการปรับปรุง และมาตรฐานการรายงานทางการเงินที่มีการปรับปรุง ซึ่งมีผลบังคับใช้ ณ วันที่ 1 มกราคม พ.ศ. 2559 ซึ่งเกี่ยวข้องกับกลุ่มบริษัทและยังไม่ได้นำมาใช้ก่อนวันที่ถือปฏิบัติ (ต่อ)

- ก) กลุ่มมาตรฐานการรายงานทางการเงินที่เปลี่ยนแปลงอย่างมีสาระสำคัญ มีดังต่อไปนี้ (ต่อ)

มาตรฐานการรายงานทางการเงินฉบับที่ 13 (ปรับปรุง 2558) เรื่องมูลค่ายุติธรรมได้กำหนดให้ชัดเจนขึ้น เกี่ยวกับข้อยกเว้นในเรื่องของการวัดมูลค่ายุติธรรมเป็นกลุ่มให้ปฏิบัติใช้กับทุกสัญญาที่อยู่ในขอบเขตของมาตรฐานการบัญชีฉบับที่ 39 เรื่อง การรับรู้และการวัดมูลค่าเครื่องมือทางการเงิน (เมื่อมีการประกาศใช้) หรือมาตรฐานการรายงานทางการเงินฉบับที่ 9 เรื่องเครื่องมือทางการเงิน (เมื่อมีการประกาศใช้) ซึ่งรวมถึงสัญญาที่ไม่เป็นสัญญาทางการเงิน

กลุ่มบริษัทไม่ได้นำมามาตรฐานที่ปรับปรุงใหม่ดังกล่าวข้างต้นมาถือปฏิบัติก่อนวันบังคับใช้ และผู้บริหารของบริษัทได้ประเมินและพิจารณาว่ามาตรฐานที่ปรับปรุงใหม่ดังกล่าวข้างต้นจะไม่มีผลกระทบที่มีสาระสำคัญต่อกลุ่มบริษัท

- ข) กลุ่มมาตรฐานการรายงานทางการเงินที่มีการปรับปรุง และการตีความมาตรฐานที่เปลี่ยนแปลงอย่างไม่มีสาระสำคัญและไม่มีผลกระทบต่อกลุ่มกิจการ มีดังนี้

มาตรฐานการบัญชี ฉบับที่ 1 (ปรับปรุง 2558)	เรื่อง การนำเสนองบการเงิน
มาตรฐานการบัญชี ฉบับที่ 2 (ปรับปรุง 2558)	เรื่อง สินค้าคงเหลือ
มาตรฐานการบัญชี ฉบับที่ 7 (ปรับปรุง 2558)	เรื่อง งบกระแสเงินสด
มาตรฐานการบัญชี ฉบับที่ 8 (ปรับปรุง 2558)	เรื่อง นโยบายการบัญชี การเปลี่ยนแปลงประมาณการทางบัญชีและข้อผิดพลาด
มาตรฐานการบัญชี ฉบับที่ 10 (ปรับปรุง 2558)	เรื่อง เหตุการณ์ภายหลังรอบระยะเวลารายงาน
มาตรฐานการบัญชี ฉบับที่ 11 (ปรับปรุง 2558)	เรื่อง สัญญาก่อสร้าง
มาตรฐานการบัญชี ฉบับที่ 12 (ปรับปรุง 2558)	เรื่อง ภาษีเงินได้
มาตรฐานการบัญชี ฉบับที่ 17 (ปรับปรุง 2558)	เรื่อง สัญญาเช่า
มาตรฐานการบัญชี ฉบับที่ 18 (ปรับปรุง 2558)	เรื่อง รายได้
มาตรฐานการบัญชี ฉบับที่ 20 (ปรับปรุง 2558)	เรื่อง การบัญชีสำหรับเงินอุดหนุนจากรัฐบาลและการเปิดเผยข้อมูลเกี่ยวกับความช่วยเหลือจากรัฐบาล
มาตรฐานการบัญชี ฉบับที่ 21 (ปรับปรุง 2558)	เรื่อง ผลกระทบจากการเปลี่ยนแปลงของอัตราแลกเปลี่ยนเงินตราต่างประเทศ

บริษัท อีโนเว รับเบอร์ (ประเทศไทย) จำกัด (มหาชน)
งบการเงินรวมและงบการเงินเฉพาะบริษัท
วันที่ 30 กันยายน พ.ศ. 2559

2 นโยบายการบัญชี (ต่อ)

2.2 มาตรฐานการรายงานทางการเงินใหม่ และมาตรฐานการรายงานทางการเงินที่มีการปรับปรุง (ต่อ)

- 2) มาตรฐานการรายงานทางการเงินใหม่ มาตรฐานการบัญชีที่มีการปรับปรุง และมาตรฐานการรายงานทางการเงินที่มีการปรับปรุง ซึ่งมีผลบังคับใช้ ณ วันที่ 1 มกราคม พ.ศ. 2559 ซึ่งเกี่ยวข้องกับกลุ่มบริษัทและยังไม่ได้นำมาใช้ก่อนวันที่ถือปฏิบัติ (ต่อ)
- ข) กลุ่มมาตรฐานการรายงานทางการเงินที่มีการปรับปรุง และการตีความมาตรฐานที่เปลี่ยนแปลงอย่างไม่มีสาระสำคัญและไม่มีผลกระทบต่อกลุ่มกิจการ มีดังนี้ (ต่อ)

มาตรฐานการบัญชี ฉบับที่ 23 (ปรับปรุง 2558)	เรื่อง ต้นทุนการกู้ยืม
มาตรฐานการบัญชี ฉบับที่ 26 (ปรับปรุง 2558)	เรื่อง การบัญชีและการรายงาน โครงการผลประโยชน์เมื่อออกจากงาน
มาตรฐานการบัญชี ฉบับที่ 28 (ปรับปรุง 2558)	เรื่อง เงินลงทุนในบริษัทร่วม และการร่วมค้า
มาตรฐานการบัญชี ฉบับที่ 29 (ปรับปรุง 2558)	เรื่อง การรายงานทางการเงินในสภาพเศรษฐกิจที่เงินเฟ้อรุนแรง
มาตรฐานการบัญชี ฉบับที่ 33 (ปรับปรุง 2558)	เรื่อง กำไรต่อหุ้น
มาตรฐานการบัญชี ฉบับที่ 34 (ปรับปรุง 2558)	เรื่อง งบการเงินระหว่างกาล
มาตรฐานการบัญชี ฉบับที่ 37 (ปรับปรุง 2558)	เรื่อง ประมาณการหนี้สิน หนี้สินที่อาจเกิดขึ้น และสินทรัพย์ที่อาจเกิดขึ้น
มาตรฐานการรายงานทางการเงิน ฉบับที่ 5 (ปรับปรุง 2558)	เรื่อง สินทรัพย์ไม่หมุนเวียนที่ถือไว้เพื่อขายและการดำเนินงานที่ยกเลิก
มาตรฐานการรายงานทางการเงิน ฉบับที่ 6 (ปรับปรุง 2558)	เรื่อง การสำรวจและประเมินค่าแหล่งทรัพยากรแร่
มาตรฐานการรายงานทางการเงิน ฉบับที่ 11 (ปรับปรุง 2558)	เรื่อง การร่วมการงาน
การตีความมาตรฐานการบัญชี ฉบับที่ 10 (ปรับปรุง 2558)	เรื่อง ความช่วยเหลือจากรัฐบาล + กรณีที่ไม่มี
การตีความมาตรฐานการบัญชี ฉบับที่ 15 (ปรับปรุง 2558)	เรื่อง ความเกี่ยวข้องอย่างเฉพาะเจาะจงกับกิจกรรมดำเนินงาน
การตีความมาตรฐานการบัญชี ฉบับที่ 25 (ปรับปรุง 2558)	เรื่อง สัญญาเช่าดำเนินงาน-สิ่งจูงใจที่ให้แก่ผู้เช่า
การตีความมาตรฐานการบัญชี ฉบับที่ 27 (ปรับปรุง 2558)	เรื่อง ภาษีเงินได้-การเปลี่ยนแปลงสถานภาพทางภาษีของกิจการหรือผู้ถือหุ้น
การตีความมาตรฐานการบัญชี ฉบับที่ 29 (ปรับปรุง 2558)	เรื่อง การประเมินเนื้อหาสัญญาเช่าที่ทำขึ้นตามรูปแบบกฎหมาย
การตีความมาตรฐานการบัญชี ฉบับที่ 29 (ปรับปรุง 2558)	เรื่อง การเปิดเผยข้อมูลของข้อตกลงสัมปทานบริการ

2 นโยบายการบัญชี (ต่อ)

2.2 มาตรฐานการรายงานทางการเงินใหม่ และมาตรฐานการรายงานทางการเงินที่มีการปรับปรุง (ต่อ)

- 2) มาตรฐานการรายงานทางการเงินใหม่ มาตรฐานการบัญชีที่มีการปรับปรุง และมาตรฐานการรายงานทางการเงินที่มีการปรับปรุง ซึ่งมีผลบังคับใช้ ณ วันที่ 1 มกราคม พ.ศ. 2559 ซึ่งเกี่ยวข้องกับกลุ่มบริษัทและยังไม่ได้นำมาใช้ก่อนวันที่ถือปฏิบัติ (ต่อ)
- ข) กลุ่มมาตรฐานการรายงานทางการเงินที่มีการปรับปรุง และการตีความมาตรฐานที่เปลี่ยนแปลงอย่างไม่มีสาระสำคัญและไม่ผลกระทบต่อกลุ่มกิจการ มีดังนี้ (ต่อ)

การตีความมาตรฐานการบัญชี ฉบับที่ 31 (ปรับปรุง 2558)	เรื่อง รายได้-รายการแลกเปลี่ยนเกี่ยวกับบริการ โฆษณา
การตีความมาตรฐานการบัญชี ฉบับที่ 32 (ปรับปรุง 2558)	เรื่อง สินทรัพย์ไม่มีตัวตน-ต้นทุนเว็บไซต์
การตีความมาตรฐานการรายงานทางการเงิน ฉบับที่ 1 (ปรับปรุง 2558)	เรื่อง การเปลี่ยนแปลงในหนี้สินที่เกิดขึ้นจากการรีดถอน การบูรณะ และหนี้สินที่มีลักษณะคล้ายคลึงกัน
การตีความมาตรฐานการรายงานทางการเงิน ฉบับที่ 4 (ปรับปรุง 2558)	เรื่อง การประเมินว่า ข้อตกลงประกอบด้วยสัญญาเช่าหรือไม่
การตีความมาตรฐานการรายงานทางการเงิน ฉบับที่ 5 (ปรับปรุง 2558)	เรื่อง สิทธิใน ส่วนได้เสียจากกองทุนการรีดถอน การบูรณะและการปรับปรุงสภาพแวดล้อม
การตีความมาตรฐานการรายงานทางการเงิน ฉบับที่ 7 (ปรับปรุง 2558)	เรื่อง การปรับปรุงย้อนหลังภายใต้มาตรฐานการบัญชี ฉบับที่ 29 (ปรับปรุง 2557) เรื่องการรายงานทางการเงินในสภาพเศรษฐกิจที่เงินเฟ้อรุนแรง
การตีความมาตรฐานการรายงานทางการเงิน ฉบับที่ 10 (ปรับปรุง 2558)	เรื่อง งบการเงินระหว่างกาลและการด้อยค่า
การตีความมาตรฐานการรายงานทางการเงิน ฉบับที่ 12 (ปรับปรุง 2558)	เรื่อง ข้อตกลงสัมปทานบริการ
การตีความมาตรฐานการรายงานทางการเงิน ฉบับที่ 13 (ปรับปรุง 2558)	เรื่อง โปรแกรมสิทธิพิเศษแก่ลูกค้า
การตีความมาตรฐานการรายงานทางการเงิน ฉบับที่ 14 (ปรับปรุง 2558)	เรื่อง ข้อกำหนดสินทรัพย์ตามโครงการผลประโยชน์ ข้อกำหนดเงินทุนขั้นต่ำและปฏิสัมพันธ์ของรายการเหล่านี้ สำหรับมาตรฐานการบัญชี ฉบับที่ 19 เรื่องผลประโยชน์ของพนักงาน
การตีความมาตรฐานการรายงานทางการเงิน ฉบับที่ 15 (ปรับปรุง 2558)	เรื่อง สัญญาสำหรับการก่อสร้างอสังหาริมทรัพย์

บริษัท อีโนเว รับเบอร์ (ประเทศไทย) จำกัด (มหาชน)
งบการเงินรวมและงบการเงินเฉพาะบริษัท
วันที่ 30 กันยายน พ.ศ. 2559

2 นโยบายการบัญชี (ต่อ)

2.2 มาตรฐานการรายงานทางการเงินใหม่ และมาตรฐานการรายงานทางการเงินที่มีการปรับปรุง (ต่อ)

- 2) มาตรฐานการรายงานทางการเงินใหม่ มาตรฐานการบัญชีที่มีการปรับปรุง และมาตรฐานการรายงานทางการเงินที่มีการปรับปรุง ซึ่งมีผลบังคับใช้ ณ วันที่ 1 มกราคม พ.ศ. 2559 ซึ่งเกี่ยวข้องกับกลุ่มบริษัทและยังไม่ได้นำมาใช้ก่อนวันที่ถือปฏิบัติ (ต่อ)
- ข) กลุ่มมาตรฐานการรายงานทางการเงินที่มีการปรับปรุง และการตีความมาตรฐานที่เปลี่ยนแปลงอย่างไม่มีสาระสำคัญและไม่มีผลกระทบต่อกลุ่มกิจการ มีดังนี้ (ต่อ)

การตีความมาตรฐานการรายงานทางการเงิน ฉบับที่ 17 เรื่อง การจ่ายสินทรัพย์ที่ไม่ใช่เงินสดให้เจ้าของ (ปรับปรุง 2558)

การตีความมาตรฐานการรายงานทางการเงิน ฉบับที่ 18 เรื่อง การโอนสินทรัพย์จากลูกค้า (ปรับปรุง 2558)

การตีความมาตรฐานการรายงานทางการเงิน ฉบับที่ 20 เรื่อง ต้นทุนการเปิดหน้าดินในช่วงการผลิตสำหรับเหมืองผิวดิน (ปรับปรุง 2558)

2.3 บัญชีกลุ่มบริษัท - เงินลงทุนในบริษัทย่อย

(1) บริษัทย่อย

บริษัทย่อยหมายถึงกิจการ (ซึ่งรวมถึงกิจการเฉพาะกิจ) ที่กลุ่มบริษัทมีอำนาจในการควบคุมนโยบายการเงินและการดำเนินงาน และโดยทั่วไปแล้วกลุ่มบริษัทจะถือหุ้นที่มีสิทธิออกเสียงมากกว่ากึ่งหนึ่ง ในการประเมินว่ากลุ่มบริษัทมีการควบคุมบริษัทอื่นหรือไม่ กิจการต้องพิจารณาถึงการมีอยู่และผลกระทบจากสิทธิในการออกเสียงที่เป็นไปได้ที่กิจการสามารถใช้สิทธิหรือแปลงสภาพตราสารนั้นในปัจจุบันรวมถึงสิทธิในการออกเสียงที่เป็นไปได้ ซึ่งกิจการอื่นถืออยู่ด้วย กลุ่มบริษัทรวมงบการเงินของบริษัทย่อยไว้ในงบการเงินรวมตั้งแต่วันที่กลุ่มบริษัทควบคุมบริษัทย่อย กลุ่มบริษัทจะไม่นำงบการเงินของบริษัทย่อยมารวมไว้ในงบการเงินรวมนับจากวันที่กลุ่มบริษัทสูญเสียอำนาจควบคุม

กลุ่มบริษัทบันทึกบัญชีการรวมธุรกิจโดยใช้วิธีการซื้อ สิ่งตอบแทนที่โอนให้สำหรับการซื้อบริษัทย่อย ต้องวัดด้วยมูลค่ายุติธรรมของสินทรัพย์ที่ผู้ซื้อ โอนให้และหนี้สินที่ก่อขึ้นและส่วนได้เสียในส่วนของผู้ถือหุ้นที่ออกโดยกลุ่มบริษัท รวมถึงมูลค่ายุติธรรมของสินทรัพย์ หรือหนี้สินที่คาดว่าจะต้องจ่ายชำระต้นทุนที่เกี่ยวข้องกับการซื้อ

จะรับรู้เป็นค่าใช้จ่ายเมื่อเกิดขึ้น และวัดมูลค่าเริ่มแรกของสินทรัพย์ที่ได้มาที่ระบุได้และหนี้สินและหนี้สินที่อาจเกิดขึ้นในการรวมธุรกิจด้วยมูลค่ายุติธรรม ณ วันที่ซื้อ ในการรวมธุรกิจแต่ละครั้ง กลุ่มบริษัทวัดมูลค่าของส่วนได้เสียที่ไม่มีอำนาจควบคุมในผู้ถูกซื้อด้วยมูลค่ายุติธรรม หรือ มูลค่าของสินทรัพย์สุทธิที่ระบุได้ของผู้ถูกซื้อตามสัดส่วนของหุ้นที่ถือ

2 นโยบายการบัญชี (ต่อ)

2.3 บัญชีกลุ่มบริษัท - เงินลงทุนในบริษัทย่อย (ต่อ)

(1) บริษัทย่อย (ต่อ)

กรณีที่มีมูลค่าสิ่งตอบแทนที่โอนให้ และมูลค่าส่วนได้เสียที่ไม่มีอำนาจควบคุมในผู้ถูกซื้อ และมูลค่ายุติธรรม ณ วันซื้อธุรกิจของส่วนได้เสียในส่วนของผู้ถือหุ้นของผู้ถูกซื้อที่ผู้ซื้อถืออยู่ก่อนการรวมธุรกิจ มากกว่ามูลค่าสุทธิ ณ วันที่ซื้อของสินทรัพย์ที่ได้มาที่ระบุได้และหนี้สินที่รับมา ผู้ซื้อต้องรับรู้ค่าความนิยม หากมูลค่าของมูลค่าสิ่งตอบแทนที่โอนให้ และมูลค่าส่วนได้เสียที่ไม่มีอำนาจควบคุมในผู้ถูกซื้อ และมูลค่ายุติธรรม ณ วันซื้อธุรกิจของส่วนได้เสียในส่วนของผู้ถือหุ้นของผู้ถูกซื้อที่ผู้ซื้อถืออยู่ก่อนการรวมธุรกิจ น้อยกว่ามูลค่าราคายุติธรรมของสินทรัพย์สุทธิของบริษัทย่อยเนื่องจากการต่อรองราคาซื้อ จะรับรู้ส่วนต่างโดยตรงไปยังกำไรหรือขาดทุน

กิจการจะตัดรายการบัญชีระหว่างกิจการ ยอดคงเหลือ และรายการกำไรหรือขาดทุนที่ยังไม่ได้เกิดขึ้นจริงระหว่างกลุ่มบริษัท นโยบายการบัญชีของบริษัทย่อยได้ถูกเปลี่ยนเพื่อให้สอดคล้องกับนโยบายการบัญชีของกลุ่มบริษัท

เงินลงทุนในบริษัทย่อยจะบันทึกบัญชีด้วยราคาทุนหักค่าเผื่อการด้อยค่า ต้นทุนจะมีการปรับเพื่อสะท้อนการเปลี่ยนแปลงสิ่งตอบแทนที่เกิดขึ้นจากสิ่งตอบแทนที่คาดว่าจะได้รับ ต้นทุนนั้นจะรวมส่วนแบ่งต้นทุนทางตรง

รายชื่อของบริษัทย่อยของกลุ่มบริษัทได้เปิดเผยไว้ในหมายเหตุประกอบงบการเงินข้อ 9

2.4 เงินลงทุนระยะยาวอื่น

กลุ่มบริษัทได้จัดประเภทของเงินลงทุนที่นอกเหนือจากเงินลงทุนในบริษัทย่อยได้แก่ เงินลงทุนระยะยาวอื่น ซึ่งเป็นเงินลงทุนในตราสารทุนที่ไม่มีตลาดซื้อขายคล่องรองรับ ซึ่งแสดงรายการเป็นสินทรัพย์ไม่หมุนเวียนด้วยราคาทุนหักค่าเผื่อการลดลงของมูลค่า

กลุ่มบริษัทจะทดสอบการด้อยค่าของเงินลงทุนต่อเมื่อมีข้อบ่งชี้ว่าเงินลงทุนนั้นอาจมีการด้อยค่าเกิดขึ้น ถ้าราคาตามบัญชีของเงินลงทุนสูงกว่ามูลค่าที่คาดว่าจะได้รับคืน ผลขาดทุนจากการด้อยค่าที่เกิดขึ้นจะบันทึกในงบกำไรขาดทุนเบ็ดเสร็จ

ในกรณีจำหน่ายเงินลงทุน ผลต่างระหว่างมูลค่ายุติธรรมของผลตอบแทนสุทธิที่ได้รับจากการจำหน่ายเมื่อเปรียบเทียบกับราคาตามบัญชีของเงินลงทุนนั้นจะบันทึกรวมอยู่ในกำไรหรือขาดทุน กรณีที่จำหน่ายเงินลงทุนที่ถือไว้ในตราสารหนี้หรือตราสารทุนชนิดเดียวกันออกไปบางส่วน ราคาตามบัญชีของเงินลงทุนที่จำหน่ายจะกำหนดโดยใช้วิธีถ่วงเฉลี่ยถ่วงน้ำหนักด้วยราคาตามบัญชีจากจำนวนทั้งหมดที่ถือไว้

2 นโยบายการบัญชี (ต่อ)

2.5 การแปลงค่าเงินตราต่างประเทศ

ข) สกุลเงินที่ใช้ในการดำเนินงานและสกุลเงินที่ใช้ในการนำเสนองบการเงิน

รายการที่รวมในงบการเงินของแต่ละบริษัทในกลุ่มบริษัทถูกวัดมูลค่าโดยใช้สกุลเงินของสภาพแวดล้อมทางเศรษฐกิจหลักที่บริษัทดำเนินงานอยู่ (สกุลเงินที่ใช้ในการดำเนินงาน) งบการเงินรวมแสดงในสกุลเงินบาท ซึ่งเป็นสกุลเงินที่ใช้ในการดำเนินงานและสกุลเงินที่นำเสนองบการเงินของกลุ่มบริษัท

ค) รายการและยอดคงเหลือ

รายการที่เป็นสกุลเงินตราต่างประเทศแปลงค่าเป็นสกุลเงินที่ใช้ในการดำเนินงาน โดยใช้อัตราแลกเปลี่ยน ณ วันที่เกิดรายการหรือวันที่ตราหาคากรายการนั้นถูกวัดมูลค่าใหม่ รายการกำไรและรายการขาดทุนที่เกิดจากการรับหรือจ่ายชำระที่เป็นเงินตราต่างประเทศ และที่เกิดจากการแปลงค่าสินทรัพย์และหนี้สินที่เป็นตัวเงินซึ่งเป็นเงินตราต่างประเทศได้บันทึกไว้ในกำไรหรือขาดทุน

เมื่อมีการรับรู้รายการกำไรหรือขาดทุนของรายการที่ไม่เป็นตัวเงินไว้ในกำไรขาดทุนเบ็ดเสร็จอื่น องค์ประกอบของอัตราแลกเปลี่ยนทั้งหมดของกำไรหรือขาดทุนนั้นจะรับรู้ไว้ในกำไรขาดทุนเบ็ดเสร็จอื่นด้วย ในทางตรงข้าม การรับรู้กำไรหรือขาดทุนของรายการที่ไม่เป็นตัวเงินไว้ในกำไรหรือขาดทุน องค์ประกอบของอัตราแลกเปลี่ยนทั้งหมดของกำไรหรือขาดทุนนั้นจะรับรู้ไว้ในกำไรหรือขาดทุนด้วย

2.6 เครื่องมือทางการเงิน

กลุ่มบริษัทเป็นคู่สัญญาในอนุพันธ์ที่เป็นเครื่องมือทางการเงินคือ สัญญาอัตราแลกเปลี่ยนล่วงหน้า เครื่องมือดังกล่าวไม่รับรู้ในงบการเงิน

สัญญาอัตราแลกเปลี่ยนล่วงหน้าช่วยป้องกันกลุ่มบริษัทจากความเคลื่อนไหวของอัตราแลกเปลี่ยนด้วยการกำหนดอัตราที่จะใช้รับรู้สินทรัพย์ที่เป็นสกุลเงินต่างประเทศซึ่งจะได้รับจริง หรือจะใช้รับรู้หนี้สินที่เป็นสกุลเงินต่างประเทศซึ่งจะต้องจ่ายชำระจำนวนที่เพิ่มขึ้นหรือลดลงจากจำนวนเงินที่จะได้รับจริงจากสินทรัพย์หรือที่จะต้องจ่ายชำระหนี้สิน จะนำไปหักลบกับมูลค่าที่เปลี่ยนแปลงไปของสัญญาอัตราแลกเปลี่ยนล่วงหน้าที่เกี่ยวข้อง รายการกำไรและรายการขาดทุนจากเครื่องมืออนุพันธ์จะไม่รับรู้ในงบการเงิน ค่าธรรมเนียมในการทำสัญญาแต่ละฉบับจะตัดจำหน่ายตามอายุของแต่ละสัญญา (ถ้ามี)

รายละเอียดของอนุพันธ์ที่เป็นเครื่องมือทางการเงินที่กลุ่มบริษัทเป็นคู่สัญญาได้เปิดเผยไว้ในหมายเหตุประกอบงบการเงิน
ข้อ 30

2 นโยบายการบัญชี (ต่อ)

2.7 เงินสดและรายการเทียบเท่าเงินสด

ในงบกระแสเงินสดรวมและงบกระแสเงินสดเฉพาะบริษัท เงินสดและรายการเทียบเท่าเงินสดรวมถึงเงินสดในมือ เงินฝากธนาคาร ประเภทจ่ายคืนเมื่อทวงถาม เงินลงทุนระยะสั้นอื่นที่มีสภาพคล่องสูงซึ่งมีอายุไม่เกินสามเดือนนับจากวันที่ได้มา หักด้วยเงินเบิกเกินบัญชี เงินเบิกเกินบัญชีจะแสดงไว้ในส่วนของของหนี้สินหมุนเวียนในงบแสดงฐานะการเงินรวมและงบแสดงฐานะการเงินเฉพาะบริษัท

2.8 ลูกหนี้การค้า

ลูกหนี้การค้ารับรู้เริ่มแรกด้วยมูลค่าตามใบแจ้งหนี้ และจะวัดมูลค่าต่อมาด้วยจำนวนเงินที่เหลืออยู่หักด้วยค่าเผื่อหนี้สงสัยจะสูญซึ่งประมาณจากการสอบทานยอดคงเหลือ ณ วันสิ้นปี ค่าเผื่อหนี้สงสัยจะสูญหมายถึงผลต่างระหว่างราคาตามบัญชีของลูกหนี้การค้าเปรียบเทียบกับมูลค่าที่คาดว่าจะได้รับจากลูกหนี้การค้า หนี้สูญที่เกิดขึ้นจะรับรู้ไว้เป็นกำไรหรือขาดทุนโดยถือเป็นส่วนหนึ่งของค่าใช้จ่ายในการบริหารในปีที่เกิดขึ้น

2.9 สินค้าคงเหลือ

สินค้าคงเหลือแสดงด้วยมูลค่าตามราคาทุนหรือมูลค่าสุทธิที่จะได้รับแล้วแต่ราคาใดจะต่ำกว่า ราคาทุนของสินค้าคำนวณโดยวิธีราคาทุนถัวเฉลี่ยเคลื่อนที่ ต้นทุนของการซื้อประกอบด้วย ราคาซื้อและค่าใช้จ่ายที่เกี่ยวข้องโดยตรงกับการซื้อสินค้านั้น เช่น ค่าอากรขาเข้าและค่าขนส่ง หักด้วยส่วนลดจากการจ่ายเงินตามเงื่อนไข ส่วนลดจากการรับประกันสินค้าและเงินที่ได้รับคืนจากการซื้อสินค้า ต้นทุนของสินค้าสำเร็จรูปและงานระหว่างทำประกอบด้วยค่าวัสดุ ค่าแรงทางตรง ค่าใช้จ่ายอื่นทางตรง และค่าสูญหายในการผลิต ซึ่งปันส่วนตามเกณฑ์การดำเนินงานตามปกติ แต่ไม่รวมต้นทุนการกักขังมูลค่าสุทธิที่จะได้รับประมาณจากราคาปกติที่คาดว่าจะขายได้ของธุรกิจหักด้วยค่าใช้จ่ายที่จำเป็นเพื่อให้สินค้านั้นสำเร็จรูป รวมถึงค่าใช้จ่ายในการขาย กลุ่มบริษัทบันทึกบัญชีค่าเพื่อลดมูลค่าสำหรับสินค้าเก่า ด้สามัย หรือเสื่อมคุณภาพตามความจำเป็น

2.10 ที่ดิน อาคารและอุปกรณ์

ที่ดินแสดงมูลค่าตามราคาทุน อาคารและอุปกรณ์แสดงด้วยราคาทุนหักด้วยค่าเสื่อมราคาสะสม ต้นทุนเริ่มแรกจะรวมต้นทุนทางตรงอื่น ๆ ที่เกี่ยวข้องกับการซื้อสินทรัพย์นั้น รวมถึงต้นทุนที่ประมาณในเบื้องต้นสำหรับการรื้อ การขนย้าย และการบูรณะสถานที่ตั้งของสินทรัพย์ซึ่งเป็นภาระผูกพันของกิจการเป็นส่วนหนึ่งของราคาทุนของสินทรัพย์

ต้นทุนที่เกิดขึ้นภายหลังจะรวมอยู่ในมูลค่าตามบัญชีของสินทรัพย์หรือรับรู้แยกเป็นอีกสินทรัพย์หนึ่งตามความเหมาะสม เมื่อต้นทุนนั้นเกิดขึ้นและคาดว่าจะให้ประโยชน์เชิงเศรษฐกิจในอนาคตแก่บริษัทและต้นทุนดังกล่าวสามารถวัดมูลค่าได้อย่างน่าเชื่อถือ มูลค่าตามบัญชีของชิ้นส่วนที่ถูกเปลี่ยนแปลงจะถูกตัดรายการออก สำหรับค่าซ่อมแซมและบำรุงรักษาอื่น ๆ บริษัทจะรับรู้ต้นทุนดังกล่าวเป็นค่าใช้จ่ายในกำไรหรือขาดทุนเมื่อเกิดขึ้น

บริษัท อีโนเว รับเบอร์ (ประเทศไทย) จำกัด (มหาชน)
งบการเงินรวมและงบการเงินเฉพาะบริษัท
วันที่ 30 กันยายน พ.ศ. 2559

2 นโยบายการบัญชี (ต่อ)

2.10 ที่ดิน อาคารและอุปกรณ์ (ต่อ)

ที่ดินไม่มีการคิดค่าเสื่อมราคา ค่าเสื่อมราคาคำนวณโดยใช้วิธีเส้นตรง เพื่อลดราคาทุนแต่ละชนิดตลอดอายุการให้ประโยชน์ที่ประมาณการไว้ของสินทรัพย์ดังต่อไปนี้

ส่วนปรับปรุงที่ดิน	10 ปี
อาคารและส่วนปรับปรุง	5 - 20 ปี
เครื่องจักร	2 - 20 ปี
เครื่องมือ เครื่องใช้ และอุปกรณ์โรงงาน	5 ปี
เครื่องตกแต่ง ติดตั้งและอุปกรณ์สำนักงาน	3 - 5 ปี
ยานพาหนะ	5 ปี

ทุกสิ้นรอบระยะเวลารายงาน ได้มีการทบทวนและปรับปรุงมูลค่าคงเหลือและอายุการให้ประโยชน์ของสินทรัพย์ให้เหมาะสม

ในกรณีที่ราคาตามบัญชีสูงกว่ามูลค่าที่คาดว่าจะได้รับคืน มูลค่าตามบัญชีจะถูกปรับลดให้เท่ากับมูลค่าที่คาดว่าจะได้รับคืนทันที

ผลกำไรหรือขาดทุนที่เกิดจากการจำหน่ายที่ดิน อาคารและอุปกรณ์ คำนวณโดยเปรียบเทียบจากสิ่งตอบแทนสุทธิที่ได้รับจากการจำหน่ายสินทรัพย์กับมูลค่าตามบัญชีของสินทรัพย์ และจะรับรู้เป็นรายได้หรือค่าใช้จ่ายอื่นสุทธิในงบกำไรขาดทุนเบ็ดเสร็จ

2.11 สินทรัพย์ไม่มีตัวตน

ต้นทุนที่ใช้ในการบำรุงรักษาโปรแกรมคอมพิวเตอร์ให้บันทึกเป็นค่าใช้จ่ายเมื่อเกิดขึ้น ค่าใช้จ่ายที่เกิดจากการพัฒนาที่เกี่ยวข้องโดยตรงในการออกแบบและทดสอบ โปรแกรมคอมพิวเตอร์ที่มีลักษณะเฉพาะเจาะจงซึ่งกลุ่มบริษัทเป็นผู้ดูแล จะรับรู้เป็นสินทรัพย์ไม่มีตัวตนเมื่อเป็นไปตามข้อกำหนดทุกข้อดังนี้

- มีความเป็นไปได้ทางเทคนิคที่กิจการจะทำสินทรัพย์ไม่มีตัวตนให้เสร็จสมบูรณ์เพื่อนำมาใช้ประโยชน์หรือขายได้
- ผู้บริหารมีความตั้งใจที่จะทำสินทรัพย์ไม่มีตัวตนให้เสร็จสมบูรณ์และนำมาใช้ประโยชน์หรือขาย
- กิจการมีความสามารถที่จะนำสินทรัพย์ไม่มีตัวตนนั้นมาใช้ประโยชน์หรือขาย
- สามารถแสดงว่าโปรแกรมคอมพิวเตอร์นั้นให้ผลประโยชน์ทางเศรษฐกิจในอนาคตอย่างไร
- มีความสามารถในการจัดหาทรัพยากรด้านเทคนิค ด้านการเงิน และด้านอื่นได้เพียงพอที่จะนำมาใช้เพื่อทำให้การพัฒนาเสร็จสิ้นสมบูรณ์ และนำสินทรัพย์ไม่มีตัวตนมาใช้ประโยชน์หรือนำมาขายได้
- กิจการมีความสามารถที่จะวัดมูลค่าของรายจ่ายที่เกี่ยวข้องกับสินทรัพย์ไม่มีตัวตนที่เกิดขึ้นในระหว่างการพัฒนาได้อย่างน่าเชื่อถือ

2 นโยบายการบัญชี (ต่อ)

2.11 สินทรัพย์ไม่มีตัวตน (ต่อ)

ต้นทุน โดยตรงที่รับรู้เป็นส่วนหนึ่งของ โปรแกรมคอมพิวเตอร์ จะรวมถึงต้นทุนพนักงานที่ทำงานในทีมพัฒนาโปรแกรมคอมพิวเตอร์และค่าใช้จ่ายที่เกี่ยวข้องในจำนวนเงินที่เหมาะสม

ต้นทุนการพัฒนาอื่นที่ไม่เข้าเงื่อนไขเหล่านี้จะรับรู้เป็นค่าใช้จ่ายเมื่อเกิดขึ้น ค่าใช้จ่ายในการพัฒนาหากก่อนหน้านี้รับรู้เป็นค่าใช้จ่ายไปแล้ว จะไม่รับรู้เป็นสินทรัพย์ไม่มีตัวตนในเวลาภายหลัง

ต้นทุนในการพัฒนาสินค้าใหม่ รับรู้เป็นสินทรัพย์ไม่มีตัวตนในจำนวนไม่เกินต้นทุนที่สามารถวัดมูลค่าได้อย่างน่าเชื่อถือ และเมื่อประเมินแล้วว่าโครงการนั้นจะประสบความสำเร็จค่อนข้างแน่นอนทั้งในแง่การค้าและแง่เทคโนโลยี ส่วนรายจ่ายอื่นเพื่อการพัฒนารับรู้เป็นค่าใช้จ่ายเมื่อเกิดขึ้น ต้นทุนการพัฒนาที่ได้รับรู้เป็นค่าใช้จ่ายไปแล้วในงวดก่อนจะไม่บันทึกเป็นสินทรัพย์ในงวดถัดไป การทอยอดตัดจำหน่ายรายจ่ายที่เกิดจากการพัฒนา (ที่กิจการบันทึกไว้เป็นสินทรัพย์) จะเริ่มตั้งแต่วันที่เริ่มใช้ผลิตภัณฑ์นั้นเพื่อการค้า โดยใช้วิธีเส้นตรง ตลอดอายุการให้ประโยชน์ในระยะเวลา 5 ปี

2.12 อสังหาริมทรัพย์เพื่อการลงทุน

อสังหาริมทรัพย์ที่ถือครองโดยกลุ่มบริษัทเพื่อหาประโยชน์จากรายได้ค่าเช่า หรือจากการเพิ่มขึ้นของมูลค่าของสินทรัพย์ หรือทั้งสองอย่าง และไม่ได้มีไว้ใช้งาน โดยกิจการในกลุ่มบริษัท จะถูกจัดประเภทเป็นอสังหาริมทรัพย์เพื่อการลงทุน รวมถึงอสังหาริมทรัพย์ที่อยู่ระหว่างก่อสร้างหรือพัฒนาเพื่อเป็นอสังหาริมทรัพย์เพื่อการลงทุนในอนาคต

อสังหาริมทรัพย์เพื่อการลงทุนรับรู้รายการเมื่อเริ่มแรกด้วยราคาทุน รวมถึงต้นทุนในการทำรายการและต้นทุนการกู้ยืม ต้นทุนการกู้ยืมที่เกิดขึ้นเพื่อวัตถุประสงค์ของการได้มา การก่อสร้างหรือผลิตอสังหาริมทรัพย์เพื่อการลงทุนนั้น จะรวมเป็นส่วนหนึ่งของต้นทุนของอสังหาริมทรัพย์เพื่อการลงทุน ต้นทุนการกู้ยืมจะถูกรวมในขณะที่การซื้อหรือการก่อสร้างและจะหยุดพักทันทีเมื่อสินทรัพย์นั้นก่อสร้างเสร็จอย่างมีนัยสำคัญ หรือระหว่างที่การดำเนินการพัฒนาสินทรัพย์ที่เข้าเงื่อนไขหยุดชะงักลง

หลังจากการรับรู้เมื่อเริ่มแรก อสังหาริมทรัพย์เพื่อการลงทุนจะบันทึกด้วยราคาทุน หักค่าเสื่อมราคาสะสมและค่าเพื่อผลขาดทุนจากการด้อยค่า

2 นโยบายการบัญชี (ต่อ)

2.12 อสังหาริมทรัพย์เพื่อการลงทุน (ต่อ)

ที่ดินไม่มีการหักค่าเสื่อมราคา ค่าเสื่อมราคาของอสังหาริมทรัพย์เพื่อการลงทุนอื่น ๆ จะคำนวณตามวิธีเส้นตรงเพื่อที่ปันส่วนราคาทุนตลอดประมาณการอายุการให้ประโยชน์ดังนี้

ส่วนปรับปรุงที่ดิน	10 ปี
อาคารและส่วนปรับปรุง	5 - 20 ปี

การรวมรายจ่ายในภายหลังเข้าเป็นมูลค่าบัญชีของสินทรัพย์จะกระทำก็ต่อเมื่อมีความเป็นไปได้ค่อนข้างแน่ที่กลุ่มบริษัทจะได้รับประโยชน์เชิงเศรษฐกิจในอนาคตในรายจ่ายนั้น และต้นทุนสามารถวัดมูลค่าได้อย่างน่าเชื่อถือ ค่าซ่อมแซมและบำรุงรักษาทั้งหมดจะรับรู้เป็นค่าใช้จ่ายเมื่อเกิดขึ้น เมื่อมีการเปลี่ยนแทนชิ้นส่วนของอสังหาริมทรัพย์เพื่อการลงทุนจะตัดมูลค่าตามบัญชีของส่วนที่ถูกเปลี่ยนแทนออก

2.13 การด้อยค่าของสินทรัพย์

สินทรัพย์ที่มีอายุการให้ประโยชน์ไม่ทราบแน่ชัด (เช่น ค่าความนิยม) ซึ่งไม่มีการตัดจำหน่ายจะถูกทดสอบการด้อยค่าเป็นประจำทุกปี สินทรัพย์อื่นที่มีการตัดจำหน่ายจะมีการทบทวนการด้อยค่า เมื่อมีเหตุการณ์หรือสถานการณ์บ่งชี้ว่าราคาตามบัญชีอาจสูงกว่ามูลค่าที่คาดว่าจะได้รับคืน รายการขาดทุนจากการด้อยค่าจะรับรู้เมื่อราคาตามบัญชีของสินทรัพย์สูงกว่ามูลค่าสุทธิที่คาดว่าจะได้รับคืน ซึ่งหมายถึงจำนวนที่สูงกว่าระหว่างมูลค่ายุติธรรมหักต้นทุนในการขายเทียบกับมูลค่าจากการใช้สินทรัพย์จะถูกจัดเป็นหน่วยที่เล็กที่สุดที่สามารถแยกออกมาได้ เพื่อวัตถุประสงค์ของการประเมินการด้อยค่าสินทรัพย์ที่ไม่ใช่สินทรัพย์ทางการเงินนอกเหนือจากค่าความนิยมซึ่งรับรู้รายการขาดทุนจากการด้อยค่าไปแล้วจะถูกประเมินความเป็นไปได้ที่จะกลับรายการขาดทุนจากการด้อยค่า ณ วันสิ้นรอบระยะเวลารายงาน

2.14 สัญญาเช่า - กรณีที่กลุ่มบริษัทเป็นผู้เช่า

สัญญาเช่าสินทรัพย์ซึ่งผู้ให้เช่าเป็นผู้รับความเสี่ยงและผลตอบแทนของความเป็นเจ้าของเป็นส่วนใหญ่ สัญญาเช่านั้นถือเป็นสัญญาเช่าดำเนินงาน เงินที่ต้องจ่ายภายใต้สัญญาเช่าดังกล่าว (สุทธิจากสิ่งตอบแทนจูงใจที่ได้รับจากผู้ให้เช่า) จะบันทึกในกำไรหรือขาดทุนโดยใช้วิธีเส้นตรงตลอดอายุของสัญญาเช่านั้น

สัญญาเช่าที่ดิน อาคาร และอุปกรณ์ซึ่งผู้เช่าเป็นผู้รับความเสี่ยงและผลตอบแทนของความเป็นเจ้าของเกือบทั้งหมดถือเป็นสัญญาเช่าการเงิน ซึ่งจะบันทึกเป็นรายจ่ายฝ่ายทุนด้วยมูลค่ายุติธรรมของสินทรัพย์ที่เช่า หรือมูลค่าปัจจุบันสุทธิของจำนวนเงินที่ต้องจ่ายตามสัญญาเช่า แล้วแต่มูลค่าใดจะต่ำกว่า

จำนวนเงินที่ต้องจ่ายดังกล่าวจะปันส่วนระหว่างหนี้สินและค่าใช้จ่ายทางการเงินเพื่อให้ได้อัตรดอกเบี้ยคงที่ต่อหนี้สินคงค้างอยู่ โดยพิจารณาแยกแต่ละสัญญา ภาระผูกพันตามสัญญาเช่าหักค่าใช้จ่ายทางการเงินจะบันทึกเป็นหนี้สินภายใต้สัญญาเช่าการเงิน ส่วนดอกเบี้ยจ่ายจะบันทึกในกำไรหรือขาดทุนตลอดอายุของสัญญาเช่าสินทรัพย์ที่เกิดจากสัญญาเช่าการเงิน จะคิดค่าเสื่อมราคาตลอดอายุการใช้งานของสินทรัพย์ที่เช่าหรืออายุของสัญญาเช่าแล้วแต่ระยะเวลาใดจะน้อยกว่า

2 นโยบายการบัญชี (ต่อ)

2.15 สัญญาเช่า - กรณีที่กลุ่มบริษัทเป็นผู้ให้เช่า

สินทรัพย์ที่ให้เช่าตามสัญญาเช่าดำเนินงานรวมแสดงอยู่ในงบแสดงฐานะการเงินในอสังหาริมทรัพย์เพื่อการลงทุน และตัดค่าเสื่อมราคาตลอดอายุการให้ประโยชน์ของสินทรัพย์ด้วยเกณฑ์เดียวกันกับรายการที่ดิน อาคารและอุปกรณ์ของกลุ่มบริษัทซึ่งมีลักษณะคล้ายคลึงกัน รายได้ค่าเช่า (สุทธิจากสิ่งตอบแทนงูใจที่ได้จ่ายให้แก่ผู้ให้เช่า) รับรู้ด้วยวิธีเส้นตรงตลอดช่วงเวลาการให้เช่า

2.16 ภาษีเงินได้งวดปัจจุบันและภาษีเงินได้รอการตัดบัญชี

ค่าใช้จ่ายภาษีเงินได้สำหรับงวดประกอบด้วย ภาษีเงินได้ของงวดปัจจุบันและภาษีเงินได้รอการตัดบัญชี ภาษีเงินได้จะรับรู้ในกำไรหรือขาดทุน ยกเว้นส่วนที่รับรู้ในกำไรขาดทุนเบ็ดเสร็จอื่น หรือรับรู้โดยตรงไปยังส่วนของผู้ถือหุ้น ในกรณีนี้ ภาษีเงินได้ต้องรับรู้ในกำไรขาดทุนเบ็ดเสร็จอื่น หรือโดยตรงไปยังส่วนของผู้ถือหุ้นตามลำดับ

ภาษีเงินได้ของงวดปัจจุบันคำนวณจากอัตราภาษีตามกฎหมายภาษีที่มีผลบังคับใช้อยู่ หรือ ที่คาดได้ค่อนข้างแน่ว่าจะมีผลบังคับใช้ภายในสิ้นรอบระยะเวลาที่รายงานในประเทศที่บริษัท และบริษัทต้องดำเนินการอยู่และเกิดรายได้เพื่อเสียภาษี ผู้บริหารจะประเมินสถานะของการยื่นแบบแสดงรายการภาษีเป็นงวด ๆ โดยคำนึงถึงสถานการณ์ที่สามารถนำกฎหมายภาษีอากร ไปปฏิบัติซึ่งขึ้นอยู่กับความดีความ และจะตั้งประมาณการค่าใช้จ่ายภาษีอากร หากคาดว่าจะต้องจ่ายชำระภาษีแก่หน่วยงานจัดเก็บ

ภาษีเงินได้รอการตัดบัญชีตั้งเต็มจำนวนตามวิธีหนี้สิน เมื่อเกิดผลต่างชั่วคราวระหว่างฐานภาษีของสินทรัพย์และหนี้สิน และราคาตามบัญชีที่แสดงอยู่ในงบการเงิน อย่างไรก็ตามกลุ่มบริษัทจะไม่รับรู้ภาษีเงินได้รอการตัดบัญชีที่เกิดจากการรับรู้เริ่มแรกของรายการสินทรัพย์หรือรายการหนี้สินที่เกิดจากรายการที่ไม่ใช่การรวมธุรกิจ และ ณ วันที่เกิดรายการ รายการนั้นไม่มีผลกระทบต่อกำไรทางบัญชีและกำไร(ขาดทุน)ทางภาษี ภาษีเงินได้รอการตัดบัญชีคำนวณจากอัตราภาษี (และกฎหมายภาษีอากร) ที่มีผลบังคับใช้อยู่ หรือ ที่คาดได้ค่อนข้างแน่ว่าจะมีผลบังคับใช้ภายในสิ้นรอบระยะเวลาที่รายงาน และคาดว่าอัตราภาษีดังกล่าวจะนำไปใช้เมื่อสินทรัพย์ภาษีเงินได้รอตัดบัญชีที่เกี่ยวข้องได้รับประโยชน์ หรือหนี้สินภาษีเงินได้รอตัดบัญชีได้มีการจ่ายชำระ

สินทรัพย์ภาษีเงินได้รอตัดบัญชีจะรับรู้หากมีความเป็นไปได้ค่อนข้างแน่ว่ากลุ่มบริษัทจะมีกำไรทางภาษีเพียงพอที่จะนำจำนวนผลต่างชั่วคราวนั้นมาใช้ประโยชน์ กลุ่มบริษัทได้ตั้งภาษีเงินได้รอตัดบัญชีโดยพิจารณาจากผลต่างชั่วคราวของค่าเสื่อมราคาของอาคารและอุปกรณ์ การตั้งค่าเผื่อหนี้สงสัยจะสูญ การตั้งค่าเผื่อสินค้าล้าสมัยและเสื่อมคุณภาพ และผลประโยชน์พนักงานเมื่อเกษียณอายุ เว้นแต่กลุ่มบริษัทสามารถควบคุมจังหวะเวลาของการกลับรายการผลต่างชั่วคราว และการกลับรายการผลต่างชั่วคราวมีความเป็นไปได้ค่อนข้างแน่ว่าจะไม่เกิดขึ้นได้ภายในระยะเวลาที่คาดการณได้แน่นอน

บริษัท อีโนเว รับเบอร์ (ประเทศไทย) จำกัด (มหาชน)
งบการเงินรวมและงบการเงินเฉพาะบริษัท
วันที่ 30 กันยายน พ.ศ. 2559

2 นโยบายการบัญชี (ต่อ)

2.16 ภาษีเงินได้งวดปัจจุบันและภาษีเงินได้รอการตัดบัญชี (ต่อ)

สินทรัพย์ภาษีเงินได้รอการตัดบัญชีและหนี้สินภาษีเงินได้รอการตัดบัญชีจะแสดงหักกลบกันก็ต่อเมื่อกิจการมีสิทธิตามกฎหมายที่จะนำสินทรัพย์ภาษีเงินได้ของงวดปัจจุบันมาหักกลบกับหนี้สินภาษีเงินได้ของงวดปัจจุบัน และทั้งสินทรัพย์ภาษีเงินได้รอการตัดบัญชีและหนี้สินภาษีเงินได้รอการตัดบัญชีเกี่ยวข้องกับภาษีเงินได้ที่ประเมิน โดยหน่วยงานจัดเก็บภาษีหน่วยงานเดียวกัน โดยการเรียกเก็บเป็นหน่วยภาษีเดียวกันหรือหน่วยภาษีต่างกันซึ่งตั้งใจจะจ่ายหนี้สินและสินทรัพย์ภาษีเงินได้ของงวดปัจจุบันด้วยยอดสุทธิ

2.17 ผลประโยชน์พนักงาน

กลุ่มบริษัทได้กำหนดโครงการบำเหน็จบำนาญในหลายรูปแบบ โดยเป็นการจ่ายชำระผ่านบริษัทประกันภัยหรือผู้บริหารกองทุน ซึ่งมีการคำนวณโดยใช้วิธีทางคณิตศาสตร์ประกันภัยเป็นระยะๆ บริษัทมีทั้งโครงการสมทบเงินและโครงการผลประโยชน์ สำหรับโครงการสมทบเงินบริษัทจะจ่ายเงินสมทบให้กองทุนในจำนวนเงินที่คงที่ กลุ่มบริษัทไม่มีภาระผูกพันทางกฎหมายหรือภาระผูกพันจากการอนุমানที่จะต้องจ่ายเงินเพิ่ม ถึงแม้กองทุนไม่มีสินทรัพย์เพียงพอที่จะจ่ายให้พนักงานทั้งหมดสำหรับการให้บริการจากพนักงานทั้งในอดีตและปัจจุบัน สำหรับโครงการผลประโยชน์คือโครงการบำเหน็จบำนาญที่ไม่ใช่โครงการสมทบเงิน ซึ่งจะกำหนดจำนวนเงินผลประโยชน์ที่พนักงานจะได้รับเมื่อเกษียณอายุ โดยส่วนใหญ่จะขึ้นอยู่กับหลายปัจจัย เช่น อายุ จำนวนปีที่ให้บริการ และค่าตอบแทน

หนี้สินสำหรับโครงการผลประโยชน์จะรับรู้ในงบแสดงฐานะการเงินด้วยมูลค่าปัจจุบันของภาระผูกพัน ณ วันที่สิ้นรอบระยะเวลารายงานและปรับปรุงด้วยต้นทุนบริการในอดีตที่ยังไม่รับรู้ ภาระผูกพันนี้คำนวณโดยนักคณิตศาสตร์ประกันภัยอิสระทุกปีด้วยวิธีคิดลดแต่ละหน่วยที่ประมาณการไว้ ซึ่งมูลค่าปัจจุบันของโครงการผลประโยชน์จะประมาณโดยการคิดลดกระแสเงินสดออกในอนาคต โดยใช้อัตราผลตอบแทนในตลาดของพันธบัตรรัฐบาล ซึ่งเป็นสกุลเงินเดียวกับสกุลเงินที่จะจ่ายภาระผูกพัน และวันครบกำหนดของหุ้นกู้ใกล้เคียงกับระยะเวลาที่ต้องชำระภาระผูกพันกองทุนบำเหน็จบำนาญ

กำไรและขาดทุนจากการประมาณการตามหลักคณิตศาสตร์ประกันภัยเกิดขึ้นจากการปรับปรุงหรือเปลี่ยนแปลงข้อสมมติฐานจะรับรู้ในกำไรขาดทุนเบ็ดเสร็จอื่นในงวดที่เกิดขึ้น

ต้นทุนบริการในอดีตจะถูกรับรู้ทันทีในกำไรหรือขาดทุน เว้นแต่การเปลี่ยนแปลงโครงการผลประโยชน์นั้นจะมีเงื่อนไขซึ่งผูกกับระยะเวลาที่พนักงานยังคงต้องให้บริการตามที่กำหนด (ระยะเวลาการให้สิทธิ) ซึ่งในกรณีนี้ต้นทุนการให้บริการในอดีตจะถูกตัดจำหน่ายโดยวิธีเส้นตรงตลอดระยะเวลาการให้สิทธิ

2 นโยบายการบัญชี (ต่อ)

2.18 ประมาณการหนี้สิน

กลุ่มกิจการจะวัดมูลค่าของจำนวนประมาณการหนี้สิน โดยใช้มูลค่าปัจจุบันของรายจ่ายที่คาดว่าจะต้องนำมาจ่ายชำระภาระผูกพัน โดยใช้อัตราดอกเบี้ยที่สะท้อนถึงการประเมินสถานการณ์ตลาดในปัจจุบันของมูลค่าของเงินตามเวลาและความเสี่ยงเฉพาะของหนี้สินที่กำลังพิจารณาอยู่ การเพิ่มขึ้นของประมาณการหนี้สินเนื่องจากมูลค่าของเงินตามเวลาจะรับรู้เป็นดอกเบี้ยจ่าย

2.19 การรับรู้รายได้

รายได้ประกอบด้วยมูลค่ายุติธรรมที่จะได้รับจากการขายสินค้าและบริการซึ่งเกิดขึ้นจากกิจกรรมตามปกติของกลุ่มบริษัท รายได้จะแสดงด้วยจำนวนเงินสุทธิจากภาษีขาย เงินคืนและส่วนลด โดยไม่รวมรายการขายภายในกลุ่มบริษัทสำหรับงบการเงินรวม รายได้จากการขายสินค้ารับรู้เมื่อผู้ซื้อรับโอนความเสี่ยงและผลตอบแทนที่เป็นสาระสำคัญของความเป็นเจ้าของสินค้า

รายได้จากการให้บริการรับรู้โดยอ้างอิงตามขั้นของความสำเร็จของงานที่ทำเสร็จ โดยใช้วิธีอัตราส่วนของบริการที่ให้จนถึงปัจจุบันเทียบกับบริการทั้งสิ้นที่ต้องให้

รายได้ค่าเช่ารับรู้เป็นรายได้โดยวิธีเส้นตรงตลอดอายุสัญญาเช่า

รายได้ดอกเบี้ยรับรู้ตามเกณฑ์สัดส่วนของเวลาโดยพิจารณาจากอัตราดอกเบี้ยที่แท้จริงของช่วงเวลาจนถึงวันครบอายุ และพิจารณาจากจำนวนเงินต้นที่เป็นยอดคงเหลือในบัญชีสำหรับการบันทึกค้างรับของกลุ่มบริษัท

รายได้เงินปันผลรับรู้เมื่อสิทธิที่จะได้รับเงินปันผลนั้นเกิดขึ้น

2.20 ข้อมูลจำแนกตามส่วนงาน

ส่วนงานดำเนินงานได้ถูกรายงานในลักษณะเดียวกันกับรายงานภายในที่นำเสนอให้ประธานกรรมการ ประธานบริหารและกรรมการบริหาร ซึ่งเป็นผู้มีอำนาจตัดสินใจสูงสุดด้านการดำเนินงานของกลุ่มบริษัท

ข้อมูลจำแนกตามส่วนงานแสดงโดยแบ่งตามส่วนงานธุรกิจของการดำเนินงานของกลุ่มบริษัทแสดงไว้ในหมายเหตุข้อ 27

บริษัท อีโนเว รับเบอร์ (ประเทศไทย) จำกัด (มหาชน)
งบการเงินรวมและงบการเงินเฉพาะบริษัท
วันที่ 30 กันยายน พ.ศ. 2559

3 ประเมินการทางบัญชีที่สำคัญ ข้อสมมติฐาน และการใช้ดุลยพินิจ

การประมาณการ ข้อสมมติฐานและการใช้ดุลยพินิจได้มีการประเมินทบทวนอย่างต่อเนื่อง และอยู่บนพื้นฐานของประสบการณ์ในอดีตและปัจจัยอื่น ๆ ซึ่งรวมถึงการคาดการณ์ถึงเหตุการณ์ในอนาคตที่เชื่อว่ามีเหตุผลในสถานการณ์ขณะนั้น

ก) อสังหาริมทรัพย์เพื่อการลงทุน อาคารและอุปกรณ์ และสินทรัพย์ไม่มีตัวตน

ฝ่ายบริหารเป็นผู้ประมาณการของอายุการใช้งานและมูลค่าคงเหลือสำหรับอสังหาริมทรัพย์เพื่อการลงทุน อาคารและอุปกรณ์ และสินทรัพย์ไม่มีตัวตนของกลุ่มบริษัท โดยฝ่ายบริหารจะมีการทบทวนค่าเสื่อมราคาเมื่ออายุการใช้งานและมูลค่าซากมีความแตกต่างไปจากการประมาณการในงวดก่อน หรือมีการตัดจำหน่ายสินทรัพย์ที่เสื่อมสภาพหรือไม่ได้ใช้งานโดยการขายหรือเลิกใช้

ข) ภาวะผูกพันผลประโยชน์พนักงาน

มูลค่าปัจจุบันของภาวะผูกพันผลประโยชน์พนักงานขึ้นอยู่กับหลายปัจจัยที่ใช้ในการคำนวณตามหลักคณิตศาสตร์ ประกันภัยโดยมีข้อสมมติฐานหลายตัว รวมถึงข้อสมมติฐานเกี่ยวกับอัตราคิดลด การเปลี่ยนแปลงของข้อสมมติฐานเหล่านี้ จะส่งผลกระทบต่อมูลค่าของภาวะผูกพันผลประโยชน์พนักงาน

กลุ่มบริษัทได้พิจารณาอัตราคิดลดที่เหมาะสมในแต่ละปี ซึ่งได้แก่อัตราดอกเบี้ยที่ควรจะใช้ในการกำหนดมูลค่าปัจจุบันของประมาณการกระแสเงินสดที่คาดว่าจะต้องจ่ายภาวะผูกพันผลประโยชน์พนักงาน ในการพิจารณาอัตราคิดลดที่เหมาะสม กลุ่มบริษัทพิจารณาใช้อัตราผลตอบแทนในตลาดของพันธบัตรรัฐบาล ซึ่งเป็นสกุลเงินเดียวกับค่าตอบแทน และมีอายุครบกำหนดใกล้เคียงกับระยะเวลาที่ต้องจ่ายชำระภาวะผูกพันผลประโยชน์พนักงานที่เกี่ยวข้อง

ข้อสมมติฐานหลักอื่นๆ สำหรับภาวะผูกพันบำเหน็จอ้างอิงกับสถานการณ์ปัจจุบันในตลาด ข้อมูลเพิ่มเติมเปิดเผยในหมายเหตุข้อ 18

4 การจัดการความเสี่ยงในส่วนของทุน

วัตถุประสงค์ของกลุ่มบริษัทในการบริหารทุนของกลุ่มบริษัทนั้นเพื่อดำรงไว้ซึ่งความสามารถในการดำเนินงานอย่างต่อเนื่องของกลุ่มบริษัทเพื่อสร้างผลตอบแทนต่อผู้ถือหุ้นและเป็นประโยชน์ต่อผู้ที่มีส่วนได้เสียอื่น และเพื่อดำรงไว้ซึ่งโครงสร้างของทุนที่เหมาะสมเพื่อลดต้นทุนทางการเงินของทุน

ในการดำรงไว้หรือปรับโครงสร้างของทุน กลุ่มบริษัทอาจปรับนโยบายการจ่ายเงินปันผลให้กับผู้ถือหุ้น การคืนทุนให้แก่ผู้ถือหุ้น การออกหุ้นใหม่ หรือการขายทรัพย์สินเพื่อลดภาระหนี้สิน

5 เงินสดและรายการเทียบเท่าเงินสด

	งบการเงินรวม		งบการเงินเฉพาะบริษัท	
	พ.ศ. 2559	พ.ศ. 2558	พ.ศ. 2559	พ.ศ. 2558
	บาท	บาท	บาท	บาท
เงินสดในมือ	65,000	46,066	50,000	31,066
เงินฝาก - ออมทรัพย์	64,757,815	90,041,767	63,303,218	70,099,659
- กระแสรายวัน	13,147,463	5,888,005	9,486,083	1,739,471
- ประจํา	150,000,000	110,000,000	150,000,000	110,000,000
รวมเงินสดและรายการเทียบเท่าเงินสด	227,970,278	205,975,838	222,839,301	181,870,196

เงินฝากธนาคารประเภทออมทรัพย์มีอัตราดอกเบี้ยอยู่ระหว่างร้อยละ 0.10 - 0.50 ต่อปี (พ.ศ. 2558 : ร้อยละ 0.10 - 0.50 ต่อปี)

เงินฝากธนาคารประเภทประจำมีอัตราดอกเบี้ยอยู่ที่ร้อยละ 1.225 ต่อปี เงินฝากธนาคารดังกล่าวมีอายุ 7 วัน (พ.ศ. 2558 : ร้อยละ 1.30 ต่อปี)

6 เงินลงทุนระยะสั้น

เงินลงทุนระยะสั้นประกอบด้วยเงินฝากประจำกับสถาบันการเงินมีระยะเวลา 4 - 5 เดือน เงินลงทุนระยะสั้นมีอัตราดอกเบี้ยอยู่ระหว่างร้อยละ 1.20 - 1.65 ต่อปี (พ.ศ. 2558 : ร้อยละ 1.88 - 2.00 ต่อปี)

7 ลูกหนี้การค้าและลูกหนี้อื่น - สุทธิ

	งบการเงินรวม		งบการเงินเฉพาะบริษัท	
	พ.ศ. 2559	พ.ศ. 2558	พ.ศ. 2559	พ.ศ. 2558
	บาท	บาท	บาท	บาท
ลูกหนี้การค้าบริษัทที่เกี่ยวข้องกัน (หมายเหตุข้อ 25)	343,629,339	336,805,383	342,662,127	335,777,296
ลูกหนี้การค้าบริษัทอื่น	532,456,338	516,639,404	532,456,338	516,639,404
หัก ค่าเผื่อนี้สงสัยจะสูญ	(2,167,775)	(2,167,775)	(2,167,775)	(2,167,775)
ลูกหนี้การค้า - สุทธิ	873,917,902	851,277,012	872,950,690	850,248,925
ค่าใช้จ่ายล่วงหน้า	7,411,488	7,413,174	6,418,884	6,097,972
รายได้ค้างรับ	2,189,644	1,453,365	1,970,891	1,344,688
ลูกหนี้บริษัทที่เกี่ยวข้องกัน (หมายเหตุ 25)	933,708	1,319,415	2,725,222	1,559,340
ลูกหนี้อื่น	65,089	146,543	65,089	145,273
	884,517,831	861,609,509	884,130,776	859,396,198

ณ วันที่ 30 กันยายน บริษัทมียอดคงเหลือของลูกหนี้การค้าจำแนกตามอายุหนี้ได้ดังนี้

	งบการเงินรวม		งบการเงินเฉพาะบริษัท	
	พ.ศ. 2559	พ.ศ. 2558	พ.ศ. 2559	พ.ศ. 2558
	บาท	บาท	บาท	บาท
บริษัทที่เกี่ยวข้องกัน				
ยอดที่ยังไม่ครบกำหนดชำระ	343,486,339	336,574,108	342,519,127	335,546,021
ค้างชำระไม่เกิน 3 เดือน	-	88,275	-	88,275
ค้างชำระ 3 ถึง 6 เดือน	-	-	-	-
ค้างชำระ 6 ถึง 12 เดือน	-	-	-	-
ค้างชำระเกิน 12 เดือน	143,000	143,000	143,000	143,000
	343,629,339	336,805,383	342,662,127	335,777,296

7 ลูกหนี้การค้าและลูกหนี้อื่น - สุทธิ (ต่อ)

ณ วันที่ 30 กันยายน บริษัทมียอดคงเหลือของลูกหนี้การค้าจำแนกตามอายุหนี้ได้ดังนี้ (ต่อ)

	งบการเงินรวม		งบการเงินเฉพาะบริษัท	
	พ.ศ. 2559	พ.ศ. 2558	พ.ศ. 2559	พ.ศ. 2558
	บาท	บาท	บาท	บาท
บริษัทอื่น				
ยอดที่ยังไม่ครบกำหนดชำระ	522,867,103	511,156,975	522,867,103	511,156,975
ค้างชำระไม่เกิน 3 เดือน	7,435,491	3,267,660	7,435,491	3,267,660
ค้างชำระ 3 ถึง 6 เดือน	-	28,923	-	28,923
ค้างชำระ 6 ถึง 12 เดือน	-	16,638	-	16,638
ค้างชำระเกิน 12 เดือน	2,153,744	2,169,208	2,153,744	2,169,208
รวม	532,456,338	516,639,404	532,456,338	516,639,404
หัก ค่าเผื่อหนี้สงสัยจะสูญ	(2,167,775)	(2,167,775)	(2,167,775)	(2,167,775)
	530,288,563	514,471,629	530,288,563	514,471,629
รวมลูกหนี้การค้า - สุทธิ	873,917,902	851,277,012	872,950,690	850,248,925

8 สินค้าคงเหลือ - สุทธิ

	งบการเงินรวม		งบการเงินเฉพาะบริษัท	
	พ.ศ. 2559	พ.ศ. 2558	พ.ศ. 2559	พ.ศ. 2558
	บาท	บาท	บาท	บาท
วัตถุดิบ	171,551,432	278,176,853	171,466,912	278,072,966
งานระหว่างทำ	89,194,022	97,345,454	87,839,813	92,366,391
สินค้าสำเร็จรูป	112,698,809	127,816,522	112,698,809	127,816,522
อุปกรณ์และอะไหล่	50,890,983	54,102,553	49,052,197	51,406,378
สินค้าระหว่างทาง	34,899,946	48,424,147	34,899,946	48,424,147
	459,235,192	605,865,529	455,957,677	598,086,404
หัก ค่าเผื่อสินค้าเสียหาย สินค้าล้าสมัยวัตถุดิบ	(2,097,359)	(1,680,552)	(2,097,359)	(1,680,552)
ค่าเผื่อสินค้าเสียหาย สินค้าล้าสมัย				
สินค้าสำเร็จรูป	(2,427,091)	(3,392,424)	(2,427,091)	(3,392,424)
รวมสินค้าคงเหลือ - สุทธิ	454,710,742	600,792,553	451,433,227	593,013,428

ระหว่างปี พ.ศ. 2559 กลุ่มบริษัทและบริษัทได้กลับรายการผลขาดทุนจากค่าเผื่อการลดลงของมูลค่าสินค้าคงเหลือให้เท่ากับมูลค่าสุทธิที่จะได้รับ และค่าเผื่อสินค้าเสื่อมคุณภาพ ในงบกำไรขาดทุนเบ็ดเสร็จรวมและงบกำไรขาดทุนเบ็ดเสร็จเฉพาะบริษัทเป็นจำนวน 548,526 บาท (พ.ศ. 2558 : กลับรายการเป็นจำนวน 2,040,220 บาท)

บริษัท อีโนเว รับเบอร์ (ประเทศไทย) จำกัด (มหาชน)
งบการเงินรวมและงบการเงินเฉพาะบริษัท
วันที่ 30 กันยายน พ.ศ. 2559

9 เงินลงทุนในบริษัทย่อย

ณ วันที่ 30 กันยายน บริษัทมีเงินลงทุนในบริษัทย่อยที่จัดตั้งในประเทศไทย ดังต่อไปนี้

			งบการเงินเฉพาะบริษัท		
			30 กันยายน พ.ศ. 2559		
บริษัท	ประเภทกิจการ	ประเทศ	ทุนจดทะเบียน	สัดส่วนการถือหุ้น	เงินลงทุน
			บาท	ร้อยละ	บาท
บริษัท ไอ อาร์ ซี (เอเชีย) รีเสิร์ช จำกัด	วิจัยและพัฒนาผลิตภัณฑ์	ไทย	10,050,000	99.99	10,049,930
บริษัท คินโนะ โซชิ เอ็นจิเนียริง จำกัด	ผลิตและซ่อมแม่พิมพ์โลหะ	ไทย	10,000,000	99.99	9,999,300
เงินลงทุนในบริษัทย่อย - สุทธิ					20,049,230
			งบการเงินเฉพาะบริษัท		
			30 กันยายน พ.ศ. 2558		
บริษัท	ประเภทกิจการ	ประเทศ	ทุนจดทะเบียน	สัดส่วนการถือหุ้น	เงินลงทุน
			บาท	ร้อยละ	บาท
บริษัท ไอ อาร์ ซี (เอเชีย) รีเสิร์ช จำกัด	วิจัยและพัฒนาผลิตภัณฑ์	ไทย	10,050,000	99.99	10,049,930
บริษัท คินโนะ โซชิ เอ็นจิเนียริง จำกัด	ผลิตและซ่อมแม่พิมพ์โลหะ	ไทย	10,000,000	99.99	9,999,300
เงินลงทุนในบริษัทย่อย - สุทธิ					20,049,230

เมื่อวันที่ 29 มกราคม พ.ศ. 2559 ที่ประชุมสามัญประจำปีของผู้ถือหุ้น บริษัท ไอ อาร์ ซี (เอเชีย) รีเสิร์ช จำกัด มีมติอนุมัติให้จ่ายเงินปันผลจากผลการดำเนินงานสำหรับปี พ.ศ. 2558 ในอัตรา 8.67 บาทต่อหุ้น โดยจ่ายจากกิจการที่ได้รับการส่งเสริมการลงทุน 5.62 บาทต่อหุ้น และจากกิจการที่ไม่ได้รับการส่งเสริมการลงทุน 3.05 บาทต่อหุ้น รวมเป็นเงินปันผลจำนวน 26 ล้านบาท โดยได้จ่ายเงินปันผลดังกล่าวในวันที่ 29 กุมภาพันธ์ พ.ศ. 2559

เมื่อวันที่ 29 มกราคม พ.ศ. 2559 ที่ประชุมสามัญประจำปีของผู้ถือหุ้น บริษัท คินโนะ โซชิ เอ็นจิเนียริง จำกัด มีมติอนุมัติให้จ่ายเงินปันผลจากผลการดำเนินงานสำหรับปี พ.ศ. 2558 ในอัตรา 100 บาทต่อหุ้น โดยจ่ายจากกิจการที่ได้รับการส่งเสริมการลงทุน 48.26 บาทต่อหุ้น และจากกิจการที่ไม่ได้รับการส่งเสริมการลงทุน 51.74 บาทต่อหุ้น รวมเป็นเงินปันผลจำนวน 10 ล้านบาท โดยได้จ่ายเงินปันผลดังกล่าวในวันที่ 29 กุมภาพันธ์ พ.ศ. 2559

10 เงินลงทุนระยะยาวอื่น

ณ วันที่ 30 กันยายน กลุ่มบริษัทมีเงินลงทุนระยะยาวอื่นดังต่อไปนี้

			งบการเงินรวมและงบการเงินเฉพาะบริษัท		
			30 กันยายน พ.ศ. 2559 และ พ.ศ. 2558		
บริษัท	ประเภทกิจการ	ประเทศ	ทุนจดทะเบียน	สัดส่วนการถือหุ้น	เงินลงทุน
			บาท	ร้อยละ	บาท
บริษัท อีโนเว รับเบอร์ เวียดนาม จำกัด	ผลิตยางนอก ยางใน รถจักรยานยนต์ และ ชิ้นส่วนยางอุตสาหกรรม	เวียดนาม	12.5 ล้าน ดอลลาร์สหรัฐฯ	8	30,781,799
รวม					30,781,799

11 อสังหาริมทรัพย์เพื่อการลงทุน - สุทธิ

	งบการเงินรวม		
	ที่ดินและ ส่วนปรับปรุง บาท	อาคารและ ส่วนปรับปรุง บาท	รวม บาท
ณ วันที่ 30 กันยายน พ.ศ. 2557			
ราคาทุน	9,020,819	11,404,673	20,425,492
หัก ค่าเสื่อมราคาสะสม	-	(10,235,167)	(10,235,167)
ราคาตามบัญชี - สุทธิ	9,020,819	1,169,506	10,190,325
มูลค่ายุติธรรม	18,373,500	18,672,680	37,046,180
สำหรับปีสิ้นสุดวันที่ 30 กันยายน พ.ศ. 2558			
ราคาตามบัญชีต้นปี - สุทธิ	9,020,819	1,169,506	10,190,325
ค่าเสื่อมราคา	-	(276,404)	(276,404)
ราคาตามบัญชีปลายปี - สุทธิ	9,020,819	893,102	9,913,921
ณ วันที่ 30 กันยายน พ.ศ. 2558			
ราคาทุน	9,020,819	11,404,673	20,425,492
หัก ค่าเสื่อมราคาสะสม	-	(10,511,571)	(10,511,571)
ราคาตามบัญชี - สุทธิ	9,020,819	893,102	9,913,921
มูลค่ายุติธรรม	22,665,000	12,914,532	35,579,532
สำหรับปีสิ้นสุดวันที่ 30 กันยายน พ.ศ. 2559			
ราคาตามบัญชีต้นปี - สุทธิ	9,020,819	893,102	9,913,921
การซื้อเพิ่มขึ้น	-	39,624	39,624
การจำหน่ายออกไป	-	(53,196)	(53,196)
ค่าเสื่อมราคา	-	(74,770)	(74,770)
ราคาตามบัญชีปลายปี - สุทธิ	9,020,819	804,760	9,825,579
ณ วันที่ 30 กันยายน พ.ศ. 2559			
ราคาทุน	9,020,819	11,371,497	20,392,316
หัก ค่าเสื่อมราคาสะสม	-	(10,566,737)	(10,566,737)
ราคาตามบัญชี - สุทธิ	9,020,819	804,760	9,825,579
มูลค่ายุติธรรม	21,675,000	16,494,880	38,169,880

11 อสังหาริมทรัพย์เพื่อการลงทุน - สุทธิ (ต่อ)

	งบการเงินเฉพาะบริษัท		
	ที่ดินและ ส่วนปรับปรุง บาท	อาคารและ ส่วนปรับปรุง บาท	รวม บาท
ณ วันที่ 30 กันยายน พ.ศ. 2557			
ราคาทุน	9,564,949	21,285,683	30,850,632
หัก ค่าเสื่อมราคาสะสม	-	(19,554,456)	(19,554,456)
ราคาตามบัญชี - สุทธิ	9,564,949	1,731,227	11,296,176
มูลค่ายุติธรรม	28,649,500	28,438,072	57,087,572
สำหรับปีสิ้นสุดวันที่ 30 กันยายน พ.ศ. 2558			
ราคาตามบัญชีต้นปี - สุทธิ	9,564,949	1,731,227	11,296,176
ค่าเสื่อมราคา	-	(530,952)	(530,952)
ราคาตามบัญชีปลายปี - สุทธิ	9,564,949	1,200,275	10,765,224
ณ วันที่ 30 กันยายน พ.ศ. 2558			
ราคาทุน	9,564,949	21,285,683	30,850,632
หัก ค่าเสื่อมราคาสะสม	-	(20,085,408)	(20,085,408)
ราคาตามบัญชี - สุทธิ	9,564,949	1,200,275	10,765,224
มูลค่ายุติธรรม	38,075,000	19,161,132	47,236,132
สำหรับปีสิ้นสุดวันที่ 30 กันยายน พ.ศ. 2559			
ราคาตามบัญชีต้นปี - สุทธิ	9,564,949	1,200,275	10,765,224
การซื้อเพิ่มขึ้น	-	39,624	39,624
การจำหน่ายออกไป	-	(53,196)	(53,196)
ค่าเสื่อมราคา	-	(120,855)	(120,855)
ราคาตามบัญชีปลายปี - สุทธิ	9,564,949	1,065,848	10,630,797
ณ วันที่ 30 กันยายน พ.ศ. 2559			
ราคาทุน	9,564,949	21,252,507	30,817,456
หัก ค่าเสื่อมราคาสะสม	-	(20,186,659)	(20,186,659)
ราคาตามบัญชี - สุทธิ	9,564,949	1,065,848	10,630,797
มูลค่ายุติธรรม	37,085,000	22,530,800	59,615,800

11 อสังหาริมทรัพย์เพื่อการลงทุน - สุทธิ (ต่อ)

มูลค่าสุทธิรวมของอสังหาริมทรัพย์เพื่อการลงทุนของกลุ่มบริษัท ณ วันที่ 30 กันยายน พ.ศ. 2559 มีการประเมินโดยผู้ประเมินอิสระ ซึ่งมีคุณสมบัติของผู้เชี่ยวชาญในวิชาชีพและมีประสบการณ์ในทำเลที่ตั้งและประเภทของอสังหาริมทรัพย์เพื่อการลงทุนที่มีการประเมินนั้น

จำนวนเงินที่เกี่ยวข้องกับอสังหาริมทรัพย์เพื่อการลงทุนที่ได้รับรู้ในกำไรหรือขาดทุน ได้แก่

	งบการเงินรวม		งบการเงินเฉพาะบริษัท	
	พ.ศ. 2559	พ.ศ. 2558	พ.ศ. 2559	พ.ศ. 2558
	บาท	บาท	บาท	บาท
รายได้ค่าเช่า	1,505,100	1,683,300	4,384,200	4,562,400
ค่าใช้จ่ายในการดำเนินงาน โดยตรงที่เกิดจากอสังหาริมทรัพย์เพื่อการลงทุนซึ่งก่อให้เกิดรายได้ค่าเช่า	-	-	-	-
	1,505,100	1,683,300	4,384,200	4,562,400

บริษัท อีโนเว รับเบอร์ (ประเทศไทย) จำกัด (มหาชน)
งบการเงินรวมและงบการเงินเฉพาะบริษัท
วันที่ 30 กันยายน พ.ศ. 2559

12 ที่ดิน อาคารและอุปกรณ์ - สุทธิ

	งบการเงินรวม									
	ที่ดินและ ส่วนปรับปรุง บาท	อาคารและ ส่วนปรับปรุง บาท	เครื่องจักร บาท	อุปกรณ์โรงงาน บาท	เครื่องใช้และ อุปกรณ์ บาท	เครื่องตัดแต่ง ตัดตั้งและอุปกรณ์ บาท	ยานพาหนะ บาท	สินทรัพย์ ระหว่างก่อสร้าง บาท	รวม บาท	รวม บาท
ณ วันที่ 30 กันยายน พ.ศ. 2557										
ราคาทุน	187,400,866	809,701,867	2,361,405,480	1,628,917,912	109,360,559	47,827,312	79,208,521	5,223,822,517		
หัก ค่าเสื่อมราคาสะสม	(29,600,258)	(510,025,049)	(1,520,963,697)	(1,344,452,590)	(81,078,384)	(29,961,215)	-	(3,516,081,193)		
ราคาตามบัญชี - สุทธิ	157,800,608	299,676,818	840,441,783	284,465,322	28,282,175	17,866,097	79,208,521	1,707,741,324		
สำหรับปีสิ้นสุดวันที่ 30 กันยายน พ.ศ. 2558										
ราคาตามบัญชีต้นปี - สุทธิ	157,800,608	299,676,818	840,441,783	284,465,322	28,282,175	17,866,097	79,208,521	1,707,741,324		
ซื้อสินทรัพย์	9,206,098	29,283,961	52,789,445	71,975,773	7,204,600	5,889,735	90,252,427	266,602,039		
การจำหน่ายออกไป	(1)	(668,432)	(6,555,671)	(3,774,681)	(67,389)	(50,185)	-	(11,116,359)		
โอนสินทรัพย์	-	688,754	29,649,010	8,981,121	1,921,700	-	(41,240,585)	-		
ค่าเสื่อมราคา	(6,392,928)	(38,543,793)	(143,223,253)	(117,495,530)	(12,134,169)	(7,621,017)	-	(325,410,690)		
ราคาตามบัญชีปลายปี - สุทธิ	160,613,777	290,437,308	773,101,314	244,152,005	25,206,917	16,084,630	128,220,363	1,637,816,314		
ณ วันที่ 30 กันยายน พ.ศ. 2558										
ราคาทุน	196,464,564	835,595,009	2,390,733,090	1,692,871,501	115,533,125	52,965,546	128,220,363	5,412,383,198		
หัก ค่าเสื่อมราคาสะสม	(35,850,787)	(545,157,701)	(1,617,631,776)	(1,448,719,496)	(90,326,208)	(36,880,916)	-	(3,774,566,884)		
ราคาตามบัญชี - สุทธิ	160,613,777	290,437,308	773,101,314	244,152,005	25,206,917	16,084,630	128,220,363	1,637,816,314		

12 ที่ดิน อาคารและอุปกรณ์ - สุทธิ (ต่อ)

	งบการเงินรวม									
	ที่ดินและ ส่วนปรับปรุง	อาคารและ ส่วนปรับปรุง	เครื่องจักร	เครื่องมือ เครื่องใช้และ อุปกรณ์โรงงาน	เครื่องตกแต่ง ติดตั้งและอุปกรณ์	ยานพาหนะ	สินทรัพย์ ระหว่างก่อสร้าง	รวม	บาท	บาท
สำหรับปีสิ้นสุดวันที่ 30 กันยายน พ.ศ. 2559										
ราคาตามบัญชีต้นปี - สุทธิ	160,613,777	290,437,308	773,101,314	244,152,005	25,206,917	16,084,630	128,220,363	1,637,816,314		
ข้อสินทรัพย์	3,020,741	19,783,330	57,783,709	88,493,774	6,640,727	6,181,175	107,829,187	289,732,643		
การจำหน่ายออกไป	-	(599,518)	(2,180,819)	(1,801,836)	(157,090)	(14,374)	-	(4,753,637)		
โอนสินทรัพย์	3,887,469	14,049,368	142,456,298	1,506,949	-	-	(161,900,084)	-		
ค่าเสื่อมราคา	(6,758,817)	(36,175,380)	(147,474,792)	(114,219,841)	(11,618,978)	(7,038,867)	-	(323,286,675)		
ราคาตามบัญชีปลายปี - สุทธิ	160,763,170	287,495,108	823,685,710	218,131,051	20,071,576	15,212,564	74,149,466	1,599,508,645		
ณ วันที่ 30 กันยายน พ.ศ. 2559										
ราคาทุน	203,372,775	867,320,733	2,576,939,830	1,766,297,473	119,378,904	55,660,736	74,149,466	5,663,119,917		
หัก ค่าเสื่อมราคาสะสม	(42,609,605)	(579,825,625)	(1,753,254,120)	(1,548,166,422)	(99,307,328)	(40,448,172)	-	(4,063,611,272)		
ราคาตามบัญชี - สุทธิ	160,763,170	287,495,108	823,685,710	218,131,051	20,071,576	15,212,564	74,149,466	1,599,508,645		

12 ที่ดิน อาคารและอุปกรณ์ - สุทธิ (ต่อ)

	งบการเงินเฉพาะบริษัท									
	ที่ดินและ ส่วนปรับปรุง บาท	อาคารและ ส่วนปรับปรุง บาท	เครื่องจักร บาท	อุปกรณ์โรงงาน บาท	เครื่องใช้และ อุปกรณ์ บาท	เครื่องตัดแต่ง ตัดแต่งและอุปกรณ์ บาท	ยานพาหนะ บาท	สินทรัพย์ ระหว่างก่อสร้าง บาท	รวม บาท	
ณ วันที่ 30 กันยายน พ.ศ. 2557										
ราคาทุน	186,856,737	788,898,393	2,185,121,226	1,595,024,904	88,086,971	46,308,240	77,057,441	4,967,353,912		
หัก ค่าเสื่อมราคาสะสม	(29,600,258)	(493,920,217)	(1,407,247,564)	(1,314,835,747)	(61,500,334)	(29,196,489)	-	(3,336,300,609)		
ราคาตามบัญชี - สุทธิ	157,256,479	294,978,176	777,873,662	280,189,157	26,586,637	17,111,751	77,057,441	1,631,053,303		
สำหรับปีสิ้นสุดวันที่ 30 กันยายน พ.ศ. 2558										
ราคาตามบัญชีที่สิ้นปี - สุทธิ	157,256,479	294,978,176	777,873,662	280,189,157	26,586,637	17,111,751	77,057,441	1,631,053,303		
ซื้อสินทรัพย์	9,206,098	28,655,250	52,252,245	70,765,570	6,380,343	5,643,000	86,003,415	258,905,921		
การจำหน่ายออกไป	(1)	(668,432)	(6,555,671)	(3,774,681)	(67,389)	(50,185)	-	(11,116,359)		
โอนสินทรัพย์	-	688,754	29,649,010	8,981,121	1,921,700	-	(41,240,585)	-		
ค่าเสื่อมราคา	(6,392,928)	(36,967,742)	(133,753,249)	(115,665,983)	(11,299,202)	(7,323,588)	-	(311,402,692)		
ราคาตามบัญชีปลายปี - สุทธิ	160,069,648	286,686,006	719,465,997	240,495,184	23,522,089	15,380,978	121,820,271	1,567,440,173		
ณ วันที่ 30 กันยายน พ.ศ. 2558										
ราคาทุน	195,920,434	814,162,825	2,213,911,636	1,657,768,290	93,435,281	51,199,740	121,820,271	5,148,218,477		
หัก ค่าเสื่อมราคาสะสม	(35,850,786)	(527,476,819)	(1,494,445,639)	(1,417,273,106)	(69,913,192)	(35,818,762)	-	(3,580,778,304)		
ราคาตามบัญชี - สุทธิ	160,069,648	286,686,006	719,465,997	240,495,184	23,522,089	15,380,978	121,820,271	1,567,440,173		

12 ที่ดิน อาคารและอุปกรณ์ - สุทธิ (ต่อ)

งบการเงินเฉพาะบริษัท

ที่ดินและ ส่วนปรับปรุง	อาคารและ ส่วนปรับปรุง	เครื่องจักร บาท	อุปกรณ์โรงงาน บาท	เครื่องมือ เครื่องใช้และ ติดตั้งและอุปกรณ์ บาท	เครื่องตกแต่ง ติดตั้งและอุปกรณ์ บาท	สินทรัพย์		รวม บาท
						บาท	บาท	
160,069,648	286,686,006	719,465,997	240,495,184	23,522,089	15,380,978	121,820,271	1,567,440,173	
3,020,741	19,212,921	50,731,597	86,187,686	5,946,377	6,032,530	103,134,385	274,266,237	
-	(599,518)	(1,808,137)	(1,801,832)	(138,934)	(14,374)	-	(4,362,795)	
3,887,468	14,049,368	141,432,298	1,053,574	-	-	(160,422,708)	-	
(6,758,817)	(34,758,864)	(139,329,978)	(112,374,509)	(10,760,469)	(6,725,315)	-	(310,707,952)	
160,219,040	284,589,913	770,491,777	213,560,103	18,569,063	14,673,819	64,531,948	1,526,635,663	

สำหรับปีสิ้นสุดวันที่ 30 กันยายน พ.ศ. 2559

ราคาตามบัญชีต้นปี - สุทธิ
ซื้อสินทรัพย์

การจำหน่ายออกไป

โอนสินทรัพย์

ค่าเสื่อมราคา

ราคาตามบัญชีปลายปี - สุทธิ

ณ วันที่ 30 กันยายน พ.ศ. 2559

ราคาทุน

หัก ค่าเสื่อมราคาสะสม

ราคาตามบัญชี - สุทธิ

ค่าเสื่อมราคาจำนวน 304,880,418 บาท (พ.ศ. 2558 : 305,940,563 บาท) ได้รวมอยู่ในต้นทุนขายและบริการ และจำนวน 18,406,257 บาท (พ.ศ. 2558 : 19,470,127 บาท) ได้รวมอยู่ในค่าใช้จ่ายในการบริหาร
สำหรับงบการเงินรวม

ค่าเสื่อมราคาจำนวน 293,222,168 บาท (พ.ศ. 2558 : 292,779,902 บาท) ได้รวมอยู่ในต้นทุนขายและบริการ และจำนวน 17,485,784 บาท (พ.ศ. 2558 : 18,622,790 บาท) ได้รวมอยู่ในค่าใช้จ่ายในการบริหาร
สำหรับงบการเงินเฉพาะบริษัท

บริษัท อีโนเว ธิเบอส์ (ประเทศไทย) จำกัด (มหาชน)
งบการเงินรวมและงบการเงินเฉพาะบริษัท
วันที่ 30 กันยายน พ.ศ. 2559

13 โปรแกรมคอมพิวเตอร์ - สุทธิ

	งบการเงิน	
	งบการเงินรวม	เฉพาะบริษัท
	บาท	บาท
ณ วันที่ 30 กันยายน พ.ศ. 2557		
ราคาทุน	66,613,960	41,908,741
หัก ค่าตัดจำหน่ายสะสม	(48,285,309)	(28,995,344)
ราคาตามบัญชี - สุทธิ	18,328,651	12,913,397
สำหรับปีสิ้นสุดวันที่ 30 กันยายน พ.ศ. 2558		
ราคาตามบัญชีต้นปี - สุทธิ	18,328,651	12,913,397
ซื้อสินทรัพย์	23,243,449	21,812,779
ตัดจำหน่าย	(3,443,661)	(2,390,240)
ราคาตามบัญชีปลายปี - สุทธิ	38,128,439	32,335,936
ณ วันที่ 30 กันยายน พ.ศ. 2558		
ราคาทุน	89,857,409	63,721,520
หัก ค่าตัดจำหน่ายสะสม	(51,728,970)	(31,385,584)
ราคาตามบัญชี - สุทธิ	38,128,439	32,335,936
สำหรับปีสิ้นสุดวันที่ 30 กันยายน พ.ศ. 2559		
ราคาตามบัญชีต้นปี - สุทธิ	38,128,439	32,335,936
ซื้อสินทรัพย์	4,322,203	1,936,769
ตัดจำหน่าย	(5,244,510)	(3,890,041)
ราคาตามบัญชีปลายปี - สุทธิ	37,206,132	30,382,664
ณ วันที่ 30 กันยายน พ.ศ. 2559		
ราคาทุน	79,823,722	51,302,399
หัก ค่าตัดจำหน่ายสะสม	(42,617,590)	(20,919,735)
ราคาตามบัญชี - สุทธิ	37,206,132	30,382,664

ค่าตัดจำหน่ายจำนวน 595,237 บาท (พ.ศ. 2558 : 345,394 บาท) ได้รวมอยู่ในต้นทุนขายและบริการ และจำนวน 4,649,273 บาท (พ.ศ. 2558 : 3,098,267 บาท) ได้รวมอยู่ในค่าใช้จ่ายในการบริหาร สำหรับงบการเงินรวม

ค่าตัดจำหน่ายจำนวน 3,890,041 บาท (พ.ศ. 2558 : 2,390,240 บาท) ได้รวมอยู่ในค่าใช้จ่ายในการบริหาร สำหรับงบการเงินเฉพาะบริษัท

14 ภาษีเงินได้รอการตัดบัญชี

สินทรัพย์และหนี้สินภาษีเงินได้รอการตัดบัญชีสามารถวิเคราะห์ได้ดังนี้

	งบการเงินรวม		งบการเงินเฉพาะบริษัท	
	พ.ศ. 2559 บาท	พ.ศ. 2558 บาท	พ.ศ. 2559 บาท	พ.ศ. 2558 บาท
ก) บริษัทและบริษัทย่อยที่มีภาษีเงินได้รอการตัดบัญชีสุทธิเป็นสินทรัพย์				
สินทรัพย์ภาษีเงินได้รอการตัดบัญชี				
สินทรัพย์ภาษีเงินได้รอการตัดบัญชีที่จะใช้ประโยชน์ภายใน 12 เดือน	2,913,143	3,289,382	2,346,886	2,759,199
สินทรัพย์ภาษีเงินได้รอการตัดบัญชีที่จะใช้ประโยชน์เกินกว่า 12 เดือน	30,029,673	23,598,018	30,029,673	23,598,018
	<u>32,942,816</u>	<u>26,887,400</u>	<u>32,376,559</u>	<u>26,357,217</u>
หนี้สินภาษีเงินได้รอการตัดบัญชี				
หนี้สินภาษีเงินได้รอการตัดบัญชีที่จะจ่ายชำระภายใน 12 เดือน	(305,975)	(199,150)	(305,975)	(199,150)
หนี้สินภาษีเงินได้รอการตัดบัญชีที่จะจ่ายชำระเกินกว่า 12 เดือน	(7,090,334)	(7,764,045)	(7,007,010)	(7,676,329)
	<u>(7,396,309)</u>	<u>(7,963,195)</u>	<u>(7,312,985)</u>	<u>(7,875,479)</u>
ภาษีเงินได้รอการตัดบัญชี - สุทธิ (สินทรัพย์)	<u>25,546,507</u>	<u>18,924,205</u>	<u>25,063,574</u>	<u>18,481,738</u>
ข) บริษัทย่อยที่มีภาษีเงินได้รอการตัดบัญชีสุทธิเป็นหนี้สิน				
สินทรัพย์ภาษีเงินได้รอการตัดบัญชี				
สินทรัพย์ภาษีเงินได้รอการตัดบัญชีที่จะใช้ประโยชน์ภายใน 12 เดือน	291,382	338,496	-	-
สินทรัพย์ภาษีเงินได้รอการตัดบัญชีที่จะใช้ประโยชน์เกินกว่า 12 เดือน	-	-	-	-
	<u>291,382</u>	<u>338,496</u>	<u>-</u>	<u>-</u>
หนี้สินภาษีเงินได้รอการตัดบัญชี				
หนี้สินภาษีเงินได้รอการตัดบัญชีที่จะจ่ายชำระภายใน 12 เดือน	-	-	-	-
หนี้สินภาษีเงินได้รอการตัดบัญชีที่จะจ่ายชำระเกินกว่า 12 เดือน	(1,538,168)	(1,356,574)	-	-
	<u>(1,538,168)</u>	<u>(1,356,574)</u>	<u>-</u>	<u>-</u>
ภาษีเงินได้รอการตัดบัญชี - สุทธิ (หนี้สิน)	<u>(1,246,786)</u>	<u>(1,018,078)</u>	<u>-</u>	<u>-</u>

14 ภาษีเงินได้รอการตัดบัญชี (ต่อ)

งบแสดงฐานะการเงิน แสดงฐานะสุทธิของสินทรัพย์ภาษีเงินได้รอการตัดบัญชีและหนี้สินภาษีเงินได้รอการตัดบัญชีที่เกิดในแต่ละบริษัท สินทรัพย์และหนี้สินภาษีเงินได้รอการตัดบัญชีสามารถแสดงหักกลบลบกันในกรณีที่อยู่ในทางกฎหมายเป็นภาษีซึ่งจัดเก็บโดยหน่วยงานเดียวกัน ซึ่งในกรณีนี้คือกรมสรรพากร

รายการเคลื่อนไหวของบัญชีภาษีเงินได้รอตัดบัญชีมีดังนี้

	งบการเงินรวม		งบการเงินเฉพาะบริษัท	
	พ.ศ. 2559	พ.ศ. 2558	พ.ศ. 2559	พ.ศ. 2558
	บาท	บาท	บาท	บาท
ภาษีเงินได้รอการตัดบัญชี - สุทธิ (สินทรัพย์)				
ยอดยกมา	18,924,205	19,116,459	18,481,738	18,748,245
เพิ่ม(ลด)ในกำไรหรือขาดทุน	6,622,302	(366,340)	6,581,836	(337,349)
ภาษีเพิ่มบันทึกโดยตรงในส่วนของผู้อื้อหุ้น	-	174,086	-	70,842
ยอดยกไป	25,546,507	18,924,205	25,063,574	18,481,738
ภาษีเงินได้รอการตัดบัญชี - สุทธิ (หนี้สิน)				
ยอดยกมา	(1,018,078)	(548,346)	-	-
เพิ่มในกำไรหรือขาดทุน	(228,708)	(500,687)	-	-
ภาษีเพิ่มบันทึกโดยตรงในส่วนของผู้อื้อหุ้น	-	30,955	-	-
ยอดยกไป	(1,246,786)	(1,018,078)	-	-

14 ภาษีเงินได้รอการตัดบัญชี (ต่อ)

ภาษีเงินได้รอการตัดบัญชีเป็นรายการผลแตกต่างชั่วคราวระหว่างราคาตามบัญชีและฐานภาษีของสินทรัพย์และหนี้สินที่สำคัญของกลุ่มบริษัทสรุปได้ดังนี้

	งบการเงินรวม			
	รายได้(ค่าใช้จ่าย)		กำไร(ขาดทุน)	
	พ.ศ. 2558	ในกำไรหรือขาดทุน	เบ็ดเสร็จอื่น	พ.ศ. 2559
	บาท	บาท	บาท	บาท
สินทรัพย์ภาษีเงินได้รอการตัดบัญชี				
สินทรัพย์ไม่มีตัวตน	55,593	(29,625)	-	25,968
ลูกหนี้และสินทรัพย์อื่น	4,118,758	437,041	-	4,555,799
ประมาณการและค่าใช้จ่ายค้างจ่าย	22,615,781	5,454,369	-	28,070,150
อุปกรณ์ตามสัญญาเช่าการเงิน	435,765	146,516	-	582,281
	27,225,897	6,008,301	-	33,234,198
หนี้สินภาษีเงินได้รอการตัดบัญชี				
อุปกรณ์ตามสัญญาเช่าการเงิน	(596,146)	133,532	-	(462,614)
อาคารและอุปกรณ์	(8,723,624)	251,761	-	(8,471,863)
	(9,319,770)	385,293	-	(8,934,477)
ภาษีเงินได้รอการตัดบัญชี - สุทธิ	17,906,127	6,393,594	-	24,299,721

14 ภาษีเงินได้รอการตัดบัญชี (ต่อ)

	งบการเงินเฉพาะบริษัท			
	รายได้(ค่าใช้จ่าย)		กำไร(ขาดทุน)	
	พ.ศ. 2558	ในกำไรหรือขาดทุน	เบ็ดเสร็จอื่น	พ.ศ. 2559
	บาท	บาท	บาท	บาท
สินทรัพย์ภาษีเงินได้รอการตัดบัญชี				
สินทรัพย์ที่ไม่มีตัวตน	55,592	(29,625)	-	25,967
ลูกหนี้และสินทรัพย์อื่น	4,118,758	437,041	-	4,555,799
ประมาณการและค่าใช้จ่ายค้างจ่าย	21,747,102	5,465,410	-	27,212,512
อุปกรณ์ตามสัญญาเช่าการเงิน	435,765	146,516	-	582,281
	<u>26,357,217</u>	<u>6,019,342</u>	<u>-</u>	<u>32,376,559</u>
หนี้สินภาษีเงินได้รอการตัดบัญชี				
อุปกรณ์ตามสัญญาเช่าการเงิน	(596,146)	133,532	-	(462,614)
อาคารและอุปกรณ์	(7,279,333)	428,962	-	(6,850,371)
	<u>(7,875,479)</u>	<u>562,494</u>	<u>-</u>	<u>(7,312,985)</u>
ภาษีเงินได้รอการตัดบัญชี - สุทธิ	<u>18,481,738</u>	<u>6,581,836</u>	<u>-</u>	<u>26,063,574</u>

ณ วันที่ 30 กันยายน พ.ศ. 2559 กลุ่มบริษัทได้บันทึกสินทรัพย์ภาษีเงินได้รอการตัดบัญชีเพียงเท่าที่ฝ่ายบริหารคาดว่าจะได้ใช้ประโยชน์จากประมาณการ ตามข้อมูลผลการดำเนินงานของบริษัท รวมทั้งการใช้ประโยชน์จากผลขาดทุนสะสมทางภาษี ส่วนการเปิดเผยความเคลื่อนไหวของยอดเบื้องต้นของสินทรัพย์ภาษีเงินได้รอการตัดบัญชี ก็เพื่อประโยชน์ในการทำความเข้าใจมูลเหตุของการบันทึกยอดสุทธิของสินทรัพย์ภาษีเงินได้รอการตัดบัญชีเท่านั้น

ณ วันที่ 30 กันยายน พ.ศ. 2559 กลุ่มบริษัทไม่มีผลขาดทุนสะสมทางภาษี

ตามประมวลรัษฎากรของประเทศไทย บริษัทแต่ละแห่งมีภาระภาษีแยกจากกันและไม่มีประโยชน์ทางภาษีสำหรับการรวมกลุ่มบริษัท

15 เงินกู้ยืม

15.1 เงินเบิกเกินบัญชี

	งบการเงินรวม		งบการเงินเฉพาะบริษัท	
	พ.ศ. 2559	พ.ศ. 2558	พ.ศ. 2559	พ.ศ. 2558
	บาท	บาท	บาท	บาท
หมุนเวียน				
เงินเบิกเกินบัญชี	-	3,577,578	-	3,577,578
รวมเงินกู้ยืมจากสถาบันการเงิน	-	3,577,578	-	3,577,578

15.2 สัญญาเช่าการเงิน

	งบการเงินรวม		งบการเงินเฉพาะบริษัท	
	พ.ศ. 2559	พ.ศ. 2558	พ.ศ. 2559	พ.ศ. 2558
	บาท	บาท	บาท	บาท
หนี้สินภายใต้สัญญาเช่าการเงิน				
ส่วนที่ไม่เกินหนึ่งปี	6,257,021	7,794,477	6,257,021	7,794,477
ส่วนที่เกิน 1 ปี	25,044,939	31,301,961	25,044,939	31,301,961
	31,301,960	39,096,438	31,301,960	39,096,438
หัก ค่าใช้จ่ายทางการเงินในอนาคตของ สัญญาเช่าการเงิน	(6,059,811)	(7,962,507)	(6,059,811)	(7,962,507)
มูลค่าปัจจุบันของหนี้สินภายใต้สัญญาเช่า การเงิน	25,242,149	31,133,931	25,242,149	31,133,931
หนี้สินภายใต้สัญญาเช่าการเงิน ประกอบด้วย				
- หมุนเวียน	4,693,491	5,891,782	4,693,491	5,891,782
- ไม่หมุนเวียน	20,548,658	25,242,149	20,548,658	25,242,149
	25,242,149	31,133,931	25,242,149	31,133,931

บริษัท อีโนเว รับเบอร์ (ประเทศไทย) จำกัด (มหาชน)
งบการเงินรวมและงบการเงินเฉพาะบริษัท
วันที่ 30 กันยายน พ.ศ. 2559

15 เงินกู้ยืม (ต่อ)

15.2 สัญญาเช่าการเงิน (ต่อ)

รายการเคลื่อนไหวของหนี้สินภายใต้สัญญาเช่าการเงิน สำหรับปีสิ้นสุดวันที่ 30 กันยายน พ.ศ. 2559 มีดังนี้

	งบการเงินรวม	งบการเงินเฉพาะบริษัท
	บาท	บาท
ราคาตามบัญชียกมาต้นปี	31,133,931	31,133,931
จ่ายชำระคืนเงินต้น	(5,891,782)	(5,891,782)
ราคาตามบัญชีคงเหลือปลายปี	25,242,149	25,242,149

อัตราดอกเบี้ยที่แท้จริง ณ วันที่ในงบแสดงฐานะการเงิน มีดังนี้

	งบการเงินรวม		งบการเงินเฉพาะบริษัท	
	พ.ศ. 2559	พ.ศ. 2558	พ.ศ. 2559	พ.ศ. 2558
	ร้อยละ	ร้อยละ	ร้อยละ	ร้อยละ
เงินเบิกเกินบัญชี	-	9.88	-	9.88
หนี้สินตามสัญญาเช่าทางการเงิน	4.46 - 5.50	4.46 - 5.50	4.46 - 5.50	4.46 - 5.50

16 เจ้าหนี้การค้าและเจ้าหนี้อื่น

	งบการเงินรวม		งบการเงินเฉพาะบริษัท	
	พ.ศ. 2559	พ.ศ. 2558	พ.ศ. 2559	พ.ศ. 2558
	บาท	บาท	บาท	บาท
เจ้าหนี้การค้าบริษัทที่เกี่ยวข้องกัน (หมายเหตุ 25)	164,370,553	197,318,900	165,193,464	197,859,250
เจ้าหนี้การค้าบริษัทอื่น	415,359,531	474,695,439	411,868,370	467,455,806
เจ้าหนี้บริษัทที่เกี่ยวข้องกัน (หมายเหตุ 25)	12,219,742	4,136,975	34,044,480	39,101,537
เงินรับล่วงหน้าจากลูกค้า	6,312,736	5,962,526	6,312,736	5,962,527
เจ้าหนี้อื่น	79,485,200	79,279,167	78,929,110	77,629,008
รวมเจ้าหนี้การค้าและเจ้าหนี้อื่น	677,747,762	761,393,007	696,348,160	788,008,128

17 ค่าใช้จ่ายค้างจ่าย

	งบการเงินรวม		งบการเงินเฉพาะบริษัท	
	พ.ศ. 2559	พ.ศ. 2558	พ.ศ. 2559	พ.ศ. 2558
	บาท	บาท	บาท	บาท
โบนัสค้างจ่าย	117,595,115	110,250,437	105,571,098	99,688,234
ภาษีเงินได้บุคคลธรรมดาค้างจ่าย	7,766,731	7,478,260	6,175,221	6,313,031
เงินคืนพนักงานลาหยุดค้างจ่าย	4,264,659	5,254,056	4,264,659	5,254,056
ค่าใช้จ่ายค้างจ่ายอื่น	16,972,781	11,903,954	13,897,371	9,577,218
รวมค่าใช้จ่ายค้างจ่าย	146,599,286	134,886,707	129,908,349	120,832,539

18 ภาระผูกพันผลประโยชน์พนักงาน

จำนวนเงินที่รับรู้ในงบแสดงฐานะการเงิน มีดังนี้

	งบการเงินรวม		งบการเงินเฉพาะบริษัท	
	พ.ศ. 2559	พ.ศ. 2558	พ.ศ. 2559	พ.ศ. 2558
	บาท	บาท	บาท	บาท
มูลค่าปัจจุบันของประมาณการหนี้สิน ที่ไม่จัดให้มีกองทุน	158,454,178	157,325,899	143,016,106	144,570,220
ต้นทุนการบริการในอดีตที่ยังไม่รับรู้ ขาดทุนจากการประมาณการตามหลัก คณิตศาสตร์ประกันภัย	-	(19,389,413)	-	(18,308,121)
หนี้สินสุทธิที่รับรู้ในงบแสดงฐานะการเงิน	158,454,178	140,319,577	143,016,106	126,700,706

บริษัท อีโนเว รับเบอร์ (ประเทศไทย) จำกัด (มหาชน)
งบการเงินรวมและงบการเงินเฉพาะบริษัท
วันที่ 30 กันยายน พ.ศ. 2559

18 ภาวะผูกพันผลประโยชน์พนักงาน (ต่อ)

การเปลี่ยนแปลงมูลค่าปัจจุบันของประมาณการหนี้สิน มีดังนี้

	งบการเงินรวม		งบการเงินเฉพาะบริษัท	
	พ.ศ. 2559	พ.ศ. 2558	พ.ศ. 2559	พ.ศ. 2558
	บาท	บาท	บาท	บาท
ยอดยกมา	140,319,577	144,053,768	126,700,706	131,153,947
ต้นทุนบริการ	14,178,888	15,291,273	12,836,347	14,183,897
ต้นทุนดอกเบี้ย	5,130,887	5,252,486	4,654,227	4,828,708
ต้นทุนบริการในอดีต	-	(19,389,413)	-	(18,308,121)
ขาดทุนจากการประมาณการตามหลัก คณิตศาสตร์ประกันภัย	-	2,383,091	-	438,607
ผลประโยชน์ที่จ่าย	(1,175,174)	(7,271,628)	(1,175,174)	(5,596,332)
ประมาณการหนี้สินยกไป	158,454,178	140,319,577	143,016,106	126,700,706

จำนวนที่รับรู้ในงบกำไรขาดทุนเบ็ดเสร็จ มีดังนี้

	งบการเงินรวม		งบการเงินเฉพาะบริษัท	
	พ.ศ. 2559	พ.ศ. 2558	พ.ศ. 2559	พ.ศ. 2558
	บาท	บาท	บาท	บาท
ต้นทุนบริการปัจจุบัน	14,178,888	15,291,273	12,836,347	14,183,897
ดอกเบี้ยจากการผูกพัน	5,130,887	5,252,486	4,654,227	4,828,708
ต้นทุนบริการในอดีต	-	(19,389,413)	-	(18,308,121)
รวม	19,309,775	1,154,346	17,490,574	704,484

ค่าใช้จ่ายจำนวน 16,036,016 บาท (พ.ศ. 2558 : 1,024,086 บาท) ได้รวมอยู่ในต้นทุนขายและบริการ และจำนวน 3,273,759 บาท (พ.ศ. 2558 : 130,260 บาท) ได้รวมอยู่ในค่าใช้จ่ายในการบริหาร สำหรับงบการเงินรวม

ค่าใช้จ่ายจำนวน 14,216,815 บาท (พ.ศ. 2558 : 574,225 บาท) ได้รวมอยู่ในต้นทุนขายและบริการ และจำนวน 3,273,759 บาท (พ.ศ. 2558 : 130,259 บาท) ได้รวมอยู่ในค่าใช้จ่ายในการบริหาร สำหรับงบการเงินเฉพาะบริษัท

18 ภาวะผูกพันผลประโยชน์พนักงาน (ต่อ)

กลุ่มบริษัทบันทึกหนี้สินดังกล่าวจากการประมาณการภายใต้ข้อสมมติฐานที่สำคัญดังนี้

	พ.ศ. 2559	พ.ศ. 2558
อัตราคิดลด	ร้อยละ 3.5	ร้อยละ 3.5
อัตราเงินเฟ้อ	ร้อยละ 3	ร้อยละ 3
อัตราการขึ้นเงินเดือนในอนาคต	ร้อยละ 4 - ร้อยละ 7	ร้อยละ 4 - ร้อยละ 7
เกษียณอายุ	58 ปี	58 ปี

ผลกระทบต่อภาวะผูกพันผลประโยชน์พนักงาน

	การเปลี่ยนแปลงในข้อสมมติ		การเปลี่ยนแปลงของภาวะผูกพัน	
	เพิ่มขึ้น	ลดลง	เพิ่มขึ้น	ลดลง
อัตราคิดลด	เพิ่มขึ้น ร้อยละ 0.50	ลดลง ร้อยละ 0.50	ลดลง ร้อยละ 9	เพิ่มขึ้น ร้อยละ 6
อัตราการเพิ่มขึ้นของเงินเดือน	เพิ่มขึ้น ร้อยละ 1	ลดลง ร้อยละ 1	เพิ่มขึ้น ร้อยละ 10	ลดลง ร้อยละ 10

การวิเคราะห์ความอ่อนไหวข้างต้นนี้อ้างอิงจากการเปลี่ยนแปลงข้อสมมติ ขณะที่ให้ข้อสมมติอื่นคงที่ ในทางปฏิบัติสถานการณ์ดังกล่าวยากที่จะเกิดขึ้น และการเปลี่ยนแปลงในข้อสมมติอาจมีความสัมพันธ์กัน ในการคำนวณการวิเคราะห์ความอ่อนไหวของภาวะผูกพันผลประโยชน์ที่กำหนดไว้ที่มีต่อการเปลี่ยนแปลงในข้อสมมติหลักได้ใช้วิธีเดียวกันกับ (มูลค่าปัจจุบันของภาวะผูกพันโครงการผลประโยชน์ที่กำหนดไว้คำนวณด้วยวิธีคิดลดแต่ละหน่วยที่ประมาณการไว้ (Projected Unit Credit Method) ณ วันสิ้นรอบระยะเวลารายงาน) การคำนวณหนี้สินบำเหน็จบำนาญที่รับรู้ในงบแสดงฐานะการเงิน

ระยะเวลาถัวเฉลี่ยถ่วงน้ำหนักของภาวะผูกพันตามโครงการผลประโยชน์คือ 17 ปี

การวิเคราะห์การครบกำหนดของการจ่ายชำระผลประโยชน์เมื่อเกษียณอายุที่ไม่มีารคิดลด:

	งบการเงินรวม				
	น้อยกว่า	ระหว่าง	ระหว่าง	เกินกว่า 5 ปี	รวม
	1 ปี	1 - 2 ปี	2 - 5 ปี	เกินกว่า 5 ปี	รวม
	บาท	บาท	บาท	บาท	บาท
ณ วันที่ 30 กันยายน พ.ศ. 2559					
ผลประโยชน์เมื่อเกษียณอายุ	-	-	15,266,507	231,729,312	246,995,819
รวม	-	-	15,266,507	231,729,312	246,995,819

บริษัท อีโนเว รับเบอร์ (ประเทศไทย) จำกัด (มหาชน)
งบการเงินรวมและงบการเงินเฉพาะบริษัท
วันที่ 30 กันยายน พ.ศ. 2559

18 ภาระผูกพันผลประโยชน์พนักงาน (ต่อ)

การวิเคราะห์การครบกำหนดของการจ่ายชำระผลประโยชน์เมื่อเกษียณอายุที่ไม่มีการคิดลด (ต่อ):

	งบการเงินเฉพาะบริษัท				รวม
	น้อยกว่า	ระหว่าง	ระหว่าง	เกินกว่า 5 ปี	
	1 ปี	1 - 2 ปี	2 - 5 ปี	เกินกว่า 5 ปี	
	บาท	บาท	บาท	บาท	บาท
ณ วันที่ 30 กันยายน พ.ศ. 2559					
ผลประโยชน์เมื่อเกษียณอายุ	-	-	15,266,507	205,757,109	221,023,616
รวม	-	-	15,266,507	205,757,109	221,023,616

19 ทุนเรือนหุ้นและส่วนเกินมูลค่าหุ้นสามัญ

	งบการเงินรวมและงบการเงินเฉพาะบริษัท			รวม
	จำนวนหุ้น	ส่วนเกินมูลค่า		
		หุ้นสามัญ	หุ้นสามัญ	
	บาท	บาท	บาท	
ณ วันที่ 30 กันยายน พ.ศ. 2558	200,000,000	200,000,000	298,000,000	498,000,000
ณ วันที่ 30 กันยายน พ.ศ. 2559	200,000,000	200,000,000	298,000,000	498,000,000

ณ วันที่ 30 กันยายน พ.ศ. 2559 หุ้นสามัญจดทะเบียนทั้งหมดมีจำนวน 200 ล้านหุ้น (พ.ศ. 2558 : 200 ล้านหุ้น) ซึ่งมีราคามูลค่าที่ตราไว้หุ้นละ 1 บาทต่อหุ้น (พ.ศ. 2558 : 1 บาทต่อหุ้น) หุ้นทั้งหมดได้ออกและชำระเต็มมูลค่าแล้ว

20 ทุนสำรองตามกฎหมาย

ภายใต้พระราชบัญญัติบริษัทมหาชนจำกัด บริษัทต้องจัดสรรทุนสำรองตามกฎหมายไม่น้อยกว่าร้อยละ 5 ของกำไรสุทธิประจำปีหลังหักขาดทุนสะสมยกมา (ถ้ามี) จนกว่าทุนสำรองนี้จะมีจำนวนไม่น้อยกว่าร้อยละ 10 ของงบดุลจดทะเบียนของบริษัท ทุนสำรองดังกล่าวเป็นทุนสำรองที่ไม่สามารถจัดสรรให้แก่ผู้ถือหุ้นได้

21 ค่าใช้จ่ายตามลักษณะ

รายการบางรายการที่รวมอยู่ในกำไรจากการดำเนินงาน สามารถนำมาแยกตามลักษณะได้ดังนี้

	งบการเงินรวม		งบการเงินเฉพาะบริษัท	
	พ.ศ. 2559	พ.ศ. 2558	พ.ศ. 2559	พ.ศ. 2558
	บาท	บาท	บาท	บาท
วัตถุดิบและวัสดุสิ้นเปลืองใช้ไป	2,069,134,558	2,311,715,178	2,056,144,443	2,289,785,948
การเปลี่ยนแปลงในสินค้าสำเร็จรูป และงานระหว่างทำ	(23,269,146)	(20,192,922)	(19,644,292)	(18,251,497)
ค่าเสื่อมราคา (หมายเหตุ 11 และ 12)	323,361,445	325,687,094	310,828,807	311,933,644
ค่าใช้จ่ายเกี่ยวกับพนักงาน	730,394,004	698,289,849	661,949,503	638,167,034
ค่าโฆษณาและค่าใช้จ่ายในการส่งเสริมการขาย	18,480,641	16,720,921	18,480,641	16,720,921
ค่าตัดจำหน่าย (หมายเหตุ 13)	5,244,510	3,443,661	3,890,041	2,390,240
ค่าเช่า	2,605,616	1,990,722	2,605,616	1,990,722

22 ต้นทุนทางการเงิน

	งบการเงินรวม		งบการเงินเฉพาะบริษัท	
	พ.ศ. 2559	พ.ศ. 2558	พ.ศ. 2559	พ.ศ. 2558
	บาท	บาท	บาท	บาท
ดอกเบี้ยจ่าย	1,419,579	2,837,690	1,405,492	2,836,421
ค่าธรรมเนียมธนาคาร	323,988	247,965	255,994	210,712
รวมต้นทุนทางการเงิน	1,743,567	3,085,655	1,661,486	3,047,133

23 ภาษีเงินได้

	งบการเงินรวม		งบการเงินเฉพาะบริษัท	
	พ.ศ. 2559	พ.ศ. 2558	พ.ศ. 2559	พ.ศ. 2558
	บาท	บาท	บาท	บาท
ภาษีเงินได้				
ภาษีเงินได้ในปัจจุบัน	117,512,103	82,316,567	117,492,222	80,964,482
รายการที่เกิดจากผลแตกต่างชั่วคราว	(6,393,594)	867,027	(6,581,836)	337,349
ค่าใช้จ่ายภาษีเงินได้	111,118,509	83,183,594	110,910,386	81,301,831

ภาษีเงินได้สำหรับกำไรก่อนหักภาษีของกลุ่มบริษัทมียอดจำนวนเงินที่แตกต่างจากการคำนวณกำไรทางบัญชีคู่กับภาษีของประเทศที่บริษัทใหญ่ตั้งอยู่ โดยมีรายละเอียดดังนี้:

	งบการเงินรวม		งบการเงินเฉพาะบริษัท	
	พ.ศ. 2559	พ.ศ. 2558	พ.ศ. 2559	พ.ศ. 2558
	บาท	บาท	บาท	บาท
กำไรก่อนภาษีเงินได้	624,748,522	524,704,787	659,216,208	588,635,644
ภาษีเงินได้จากกำไรทางบัญชี				
ในอัตราร้อยละ 20	124,949,704	104,940,957	131,843,242	117,727,129
ผลกระทบ:				
ค่าใช้จ่ายที่ไม่สามารถหักภาษี	6,707,831	4,060,821	5,866,662	3,063,713
รายได้ที่ได้รับยกเว้นภาษีหรือรายจ่าย				
ที่มีสิทธิหักเพิ่มขึ้น	(16,287,132)	(4,580,030)	(10,370,964)	(24,465,533)
สิทธิประโยชน์ทางภาษีจากการส่งเสริม				
การลงทุน	(4,251,894)	(21,238,154)	(16,428,554)	(15,023,478)
ค่าใช้จ่ายภาษีเงินได้	111,118,509	83,183,594	110,910,386	81,301,831

24 กำไรต่อหุ้นขั้นพื้นฐาน

กำไรต่อหุ้นขั้นพื้นฐานคำนวณโดยการหารกำไรสุทธิที่เป็นของบริษัทใหญ่ด้วยจำนวนหุ้นสามัญถ่วงเฉลี่ยถ่วงน้ำหนักที่ถือโดยผู้ถือหุ้นที่ออกในระหว่างปี

	งบการเงินรวม		งบการเงินเฉพาะบริษัท	
	พ.ศ. 2559	พ.ศ. 2558	พ.ศ. 2559	พ.ศ. 2558
กำไรสุทธิที่เป็นของบริษัทใหญ่ (บาท)	513,630,214	441,520,628	548,305,822	507,333,813
จำนวนหุ้นสามัญถ่วงเฉลี่ยที่ถือโดยผู้ถือหุ้น (หุ้น)	200,000,000	200,000,000	200,000,000	200,000,000
กำไรต่อหุ้นขั้นพื้นฐาน (บาทต่อหุ้น)	2.57	2.21	2.74	2.54

บริษัทไม่มีการออกหุ้นสามัญเทียบเท่าปรับลดในระหว่างปีที่น่าเสนอรายงาน

25 รายการกับบุคคลหรือกิจการที่เกี่ยวข้องกัน

ในระหว่างปี กลุ่มบริษัทและบริษัทมีรายการกับบริษัทย่อย และบริษัทที่เกี่ยวข้องกัน รายการดังกล่าวเป็นไปตามเกณฑ์ที่ตกลงร่วมกันระหว่างกิจการตามปกติของการดำเนินธุรกิจ และเป็นไปตามเงื่อนไขการค้าตามปกติซึ่งสรุปได้ดังนี้

	เงื่อนไขและหลักเกณฑ์
รายได้จากการขายสินค้า	ราคาตลาดหรือราคาทุนบวกกำไรขั้นต้นตามชนิดผลิตภัณฑ์
รายได้ค่าบริการ	ราคาต้นทุนบวกกำไร
รายได้ค่าเช่า	ราคาตามสัญญา ซึ่งได้มาจากการประเมินโดยผู้ประเมินอิสระที่ใกล้เคียงราคาตลาด
ซื้อวัตถุดิบและแม่พิมพ์โลหะ	ราคาซึ่งคิดใกล้เคียงกับที่คิดจากบุคคลภายนอก
ค่าวิจัยและพัฒนาผลิตภัณฑ์	ราคาตามสัญญา
ดอกเบี้ยจ่ายตามสัญญาเช่าการเงิน	อัตราดอกเบี้ยตามสัญญา
ค่าธรรมเนียมตามสัญญารับความช่วยเหลือทางเทคนิค	ราคาตามสัญญา ซึ่งคิดเป็นร้อยละของยอดขาย
ค่าโฆษณา	ราคาซึ่งคิดใกล้เคียงกับที่คิดกับบุคคลภายนอก
ค่าสาธารณูปโภค	ราคาซึ่งได้มาจากราคาที่ถูกเรียกเก็บจากบุคคลภายนอก
ค่าเช่า	ราคาตามสัญญา

25 รายการกับบุคคลหรือกิจการที่เกี่ยวข้องกัน (ต่อ)

รายการค้าที่สำคัญดังกล่าวสำหรับปีสิ้นสุดวันที่ 30 กันยายน สรุปได้ดังนี้

	งบการเงินรวม		งบการเงินเฉพาะบริษัท	
	พ.ศ. 2559	พ.ศ. 2558	พ.ศ. 2559	พ.ศ. 2558
	บาท	บาท	บาท	บาท
รายได้จากการขายสินค้า				
บุคคลและบริษัทที่เกี่ยวข้องกัน	1,659,031,526	1,619,068,608	1,659,031,526	1,619,068,608
รายได้ค่าบริการและรายได้อื่น				
บุคคลและบริษัทที่เกี่ยวข้องกัน	9,026,387	10,562,836	9,026,387	10,562,836
รายได้ค่าเช่า				
บริษัทย่อย	-	-	2,879,100	2,879,100
บุคคลและบริษัทที่เกี่ยวข้องกัน	1,505,100	1,683,300	1,505,100	1,683,300
	1,505,100	1,683,300	4,384,200	4,562,400
เงินปันผลรับ				
บริษัทย่อย	-	-	35,999,239	93,100,732
ซื้อวัตถุดิบ				
บุคคลและบริษัทที่เกี่ยวข้องกัน	478,993,329	558,583,453	478,993,329	558,583,453
ซื้อแม่พิมพ์โลหะ				
บริษัทย่อย	-	-	39,600,225	60,296,833
ค่าวิจัยและพัฒนาผลิตภัณฑ์				
บริษัทย่อย	-	-	90,477,211	86,029,285
บุคคลและบริษัทที่เกี่ยวข้องกัน	9,814,786	196,891	-	-
	9,814,876	196,891	90,477,211	86,029,285
ค่าธรรมเนียมตามสัญญารับความช่วยเหลือทางเทคนิค				
บุคคลและบริษัทที่เกี่ยวข้องกัน	70,916,930	71,759,660	70,916,930	69,028,960
ค่าโฆษณา				
บุคคลและบริษัทที่เกี่ยวข้องกัน	3,479,000	7,180,000	3,479,000	7,180,000
ดอกเบี้ยจ่ายสัญญาเช่าการเงิน				
บุคคลและบริษัทที่เกี่ยวข้องกัน	440,763	1,420,398	440,763	1,420,398

25 รายการกับบุคคลหรือกิจการที่เกี่ยวข้องกัน (ต่อ)

รายการค้าที่สำคัญดังกล่าวสำหรับปีสิ้นสุดวันที่ 30 กันยายน สรุปได้ดังนี้ (ต่อ)

	งบการเงินรวม		งบการเงินเฉพาะบริษัท	
	พ.ศ. 2559	พ.ศ. 2558	พ.ศ. 2559	พ.ศ. 2558
	บาท	บาท	บาท	บาท
ค่าสาธารณูปโภค				
บุคคลและบริษัทที่เกี่ยวข้องกัน	370,433	536,324	370,433	536,324
ค่าเช่า				
บุคคลและบริษัทที่เกี่ยวข้องกัน	1,536,000	1,280,000	1,536,000	1,280,000

บริษัทได้ทำสัญญาเพื่อให้เช่าที่ดิน อาคารและเครื่องจักรและอุปกรณ์แก่บริษัทย่อยสองแห่งและบริษัทที่เกี่ยวข้องกันสามแห่งในอัตราค่าเช่ารวมปีละประมาณ 4.6 ล้านบาท สัญญานี้มีอายุ 1 - 3 ปี และต่ออายุได้โดยบอกผู้ให้เช่าทราบภายใน 60 วันก่อนวันสิ้นสุดสัญญา

บริษัทได้เก็บค่าสาธารณูปโภคบางส่วนจากบริษัทที่เกี่ยวข้องกันบางแห่งในราคาทุนบวกกำไร

บริษัทได้เข้าทำสัญญารับบริการทางด้านวิจัยและพัฒนาผลิตภัณฑ์กับบริษัทย่อยแห่งหนึ่ง ซึ่งเงื่อนไขในสัญญาระบุให้บริษัทต้องชำระค่าธรรมเนียมให้กับบริษัทย่อยตามอัตราที่ระบุในสัญญา สัญญาดังกล่าวมีผลบังคับใช้ตั้งแต่เดือนพฤษภาคม พ.ศ. 2557 จนกว่าจะมีการบอกเลิกสัญญาโดยฝ่ายหนึ่งฝ่ายใด

บริษัทและบริษัทย่อยแห่งหนึ่งได้เข้าทำสัญญารับคำแนะนำและความช่วยเหลือทางการตลาดและการควบคุมคุณภาพสินค้ากับบริษัทที่เกี่ยวข้องกันในประเทศแห่งหนึ่ง ซึ่งเงื่อนไขในสัญญาระบุให้บริษัทและบริษัทย่อย ต้องชำระค่าบริการให้กับบริษัทแห่งนั้นตามอัตราที่ระบุในสัญญา สัญญาดังกล่าวมีผลบังคับใช้ตั้งแต่เดือนพฤษภาคม พ.ศ. 2552 จนกว่าจะมีการบอกเลิกสัญญาโดยฝ่ายหนึ่งฝ่ายใด

บริษัทได้ทำสัญญาเช่าการเงินเพื่อเช่าเครื่องจักรและอุปกรณ์กับบริษัทที่เกี่ยวข้องกันแห่งหนึ่งเป็นระยะเวลา 10 ปี ในอัตราค่าเช่ารวมปีละประมาณ 4.33 ล้านบาท ซึ่งในระหว่างปีบริษัทที่เกี่ยวข้องกันดังกล่าวได้เปลี่ยนโครงสร้างผู้ถือหุ้น มีผลทำให้ไม่เป็นบริษัทที่เกี่ยวข้องกันกับกลุ่มบริษัทอีกต่อไป

25 รายการกับบุคคลหรือกิจการที่เกี่ยวข้องกัน (ต่อ)

ยอดคงเหลือ ณ วันที่ 30 กันยายน ระหว่างบริษัท และบริษัทที่เกี่ยวข้องกัน สรุปได้ดังนี้

	งบการเงินรวม		งบการเงินเฉพาะบริษัท	
	พ.ศ. 2559	พ.ศ. 2558	พ.ศ. 2559	พ.ศ. 2558
	บาท	บาท	บาท	บาท
ลูกหนี้การค้า				
บริษัทย่อย	-	-	-	-
บริษัทที่เกี่ยวข้องกัน	343,629,339	336,805,383	342,662,127	335,777,296
รวมลูกหนี้การค้า	343,629,339	336,805,383	342,662,127	335,777,296
ลูกหนี้อื่น				
บริษัทย่อย	-	-	1,794,514	239,925
บริษัทที่เกี่ยวข้องกัน	933,708	1,319,415	930,708	1,319,415
รวมลูกหนี้อื่น	933,708	1,319,415	2,725,222	1,559,340
เจ้าหนี้การค้า				
บริษัทที่เกี่ยวข้องกัน	182,183,410	197,318,900	165,193,464	197,318,900
รวมเจ้าหนี้การค้า	182,183,410	197,318,900	165,193,464	197,318,900
เจ้าหนี้อื่น				
บริษัทย่อย	-	-	26,278,950	36,021,395
บริษัทที่เกี่ยวข้องกัน	12,219,742	4,136,975	7,765,530	3,080,142
รวมเจ้าหนี้อื่น	12,219,742	4,136,975	34,044,480	39,101,537

25 รายการกับบุคคลหรือกิจการที่เกี่ยวข้องกัน (ต่อ)

ค่าตอบแทนกรรมการและผู้บริหาร

บริษัทและบริษัทย่อยมีค่าตอบแทนให้แก่กรรมการและผู้บริหารสำคัญของบริษัท สำหรับปีสิ้นสุดวันที่ 30 กันยายน พ.ศ. 2559 และ พ.ศ. 2558 มีดังนี้

	งบการเงินรวม		งบการเงินเฉพาะบริษัท	
	พ.ศ. 2559	พ.ศ. 2558	พ.ศ. 2559	พ.ศ. 2558
	บาท	บาท	บาท	บาท
เงินเดือนและผลประโยชน์ระยะสั้นอื่น	41,869,780	41,330,252	41,869,780	41,330,252
ผลประโยชน์หลังออกจากงาน	587,023	576,630	587,023	576,630
ผลประโยชน์ระยะยาวอื่น	531,384	542,944	531,384	542,944
	42,988,187	42,449,826	42,988,187	42,449,826

26 ภาวะผูกพัน

ณ วันที่ 30 กันยายน พ.ศ. 2559 มีหนังสือค้ำประกันซึ่งออกโดยธนาคารในนามบริษัทเพื่อการใช้กระแสไฟฟ้ากับการไฟฟ้าส่วนภูมิภาคคงเหลืออยู่เป็นจำนวนเงินประมาณ 20.97 ล้านบาท (พ.ศ. 2558 : 20.99 ล้านบาท)

บริษัท อีโนเว รับเบอร์ (ประเทศไทย) จำกัด (มหาชน)
งบการเงินรวมและงบการเงินเฉพาะบริษัท
วันที่ 30 กันยายน พ.ศ. 2559

27 ข้อมูลจำแนกตามส่วนงาน

กลุ่มบริษัทดำเนินธุรกิจหลักในปัจจุบันคือ ผลิตและจำหน่ายผลิตภัณฑ์ยางและชิ้นส่วนอีลาสโตเมอร์สำหรับอุตสาหกรรมยานยนต์เป็นหลัก โดยมีฐานการผลิตในประเทศไทยและดำเนินธุรกิจทั้งตลาดในประเทศและต่างประเทศ

ข้อมูลทางการเงินจำแนกตามตลาดของกลุ่มบริษัทสำหรับปีสิ้นสุดวันที่ 30 กันยายน พ.ศ. 2559 และ พ.ศ. 2558 มีดังนี้

	งบการเงินรวม		
	ในประเทศ	ต่างประเทศ	รวม
	บาท	บาท	บาท
สำหรับปีสิ้นสุดวันที่ 30 กันยายน พ.ศ. 2559			
รายได้จากการขายและบริการ	3,620,048,457	1,334,719,115	4,954,767,572
ต้นทุนขายและบริการ	(3,077,614,560)	(950,628,855)	(4,028,243,415)
กำไรขั้นต้น	542,433,897	384,090,260	926,524,157
รายได้อื่น			47,628,584
ค่าใช้จ่ายในการขาย			(87,961,757)
ค่าใช้จ่ายในการบริหาร			(234,426,750)
ค่าใช้จ่ายอื่น			(25,272,144)
ต้นทุนทางการเงิน			(1,743,567)
ค่าใช้จ่ายภาษีเงินได้			(111,118,510)
กำไรสุทธิ			513,630,013

	งบการเงินรวม		
	ในประเทศ	ต่างประเทศ	รวม
	บาท	บาท	บาท
สำหรับปีสิ้นสุดวันที่ 30 กันยายน พ.ศ. 2558			
รายได้จากการขายและบริการ	3,789,991,010	1,336,288,758	5,126,279,768
ต้นทุนขายและบริการ	(3,300,030,394)	(1,030,688,315)	(4,330,718,709)
กำไรขั้นต้น	489,960,616	305,600,443	795,561,059
รายได้อื่น			59,970,934
ค่าใช้จ่ายในการขาย			(86,340,512)
ค่าใช้จ่ายในการบริหาร			(220,821,341)
ค่าใช้จ่ายอื่น			(20,579,698)
ต้นทุนทางการเงิน			(3,085,655)
ค่าใช้จ่ายภาษีเงินได้			(83,183,594)
กำไรสุทธิ			441,521,193

28 การส่งเสริมการลงทุน

บริษัทและบริษัทย่อยได้รับสิทธิพิเศษทางด้านภาษีอากรตามพระราชบัญญัติส่งเสริมการลงทุน พ.ศ. 2520 โดยการอนุมัติของคณะกรรมการส่งเสริมการลงทุนภายใต้เงื่อนไขต่าง ๆ ที่กำหนดไว้ สิทธิประโยชน์ทางด้านภาษีอากรที่มีสาระสำคัญมีดังต่อไปนี้

รายละเอียด	บริษัท อินเว ธิเบอร (ประเทศไทย) จำกัด (มหาชน)	บริษัท อินเว ธิเบอร เอเซียเรียจ จำกัด	บริษัท ไออาร์ ซี (เอเซีย) รีเสิร์ช จำกัด
1. บัตรส่งเสริมเลขที่ลงวันที่	2277(1)/2554 27 เมษายน พ.ศ. 2553 ผลิตขงนอก รตจักรยานยนต์	1682(2)/2550 12 กรกฎาคม พ.ศ. 2550 ผลิตแม่พิมพ์และ การซ่อมแซมแม่พิมพ์ที่ ผลิตเอง	1211(4)/2548 16 มีนาคม พ.ศ. 2548 กิจการวิจัยและพัฒนา
2. เพื่อส่งเสริมการลงทุนในกิจการ			
3. สิทธิประโยชน์สำคัญที่ได้รับ			
3.1 ได้รับยกเว้นภาษีเงิน ได้คืนบุคคลสำหรับกำไรสุทธิที่ได้จากการประกอบกิจการที่ได้รับ การส่งเสริมและได้รับยกเว้นไม่ต้องนำเงินปันผลจากกิจการที่ได้รับส่งเสริมซึ่งได้รับ ยกเว้นภาษีเงิน ได้คืนบุคคล ไปรวมคำนวณเพื่อเสียภาษี	8 ปี	8 ปี	8 ปี
3.2 ได้รับอนุญาตให้นำผลขาดทุนประจำปีที่เกิดขึ้นในระยะหว่างได้รับยกเว้นภาษีเงิน ได้ไปหัก ออกจากกำไรสุทธิที่เกิดขึ้นภายหลังระยะเวลาได้รับยกเว้นภาษีเงิน ได้คืนบุคคลเป็น ระยะเวลา 5 ปี นับแต่วันพ้นกำหนดเวลาดำเนินข้อ 3.1	ได้รับ	ได้รับ	ได้รับ
3.3 ได้รับยกเว้น/ลดหย่อนอากรขาเข้าสำหรับเครื่องจักรตามที่คณะกรรมการพิจารณาอนุมัติ	ได้รับ	ได้รับ	ได้รับ
3.4 ได้รับยกเว้นอากรขาเข้าสำหรับวัสดุุดิบและวัสดุจำเป็นที่ต้องนำเข้ามาจากต่างประเทศเพื่อ ใช้ในการผลิตเพื่อการส่งออกนับตั้งแต่วันที่นำเข้ามาครั้งแรก	ได้รับ	ได้รับ	ไม่ได้รับ
4. วันที่เริ่มใช้สิทธิตามบัตรส่งเสริม	1 ตุลาคม พ.ศ. 2555	31 พฤษภาคม พ.ศ. 2553	31 ตุลาคม พ.ศ. 2553

บริษัท อีโนเว รับเบอร์ (ประเทศไทย) จำกัด (มหาชน)
งบการเงินรวมและงบการเงินเฉพาะบริษัท
วันที่ 30 กันยายน พ.ศ. 2559

28 การส่งเสริมการลงทุน (ต่อ)

รายได้จากการขายของกลุ่มบริษัทเป็นรายได้จากการส่งออกและการขายในประเทศ ซึ่งสามารถจำแนกตามรายได้ส่วนที่ได้รับ การส่งเสริมการลงทุนและส่วนที่ไม่ได้รับการส่งเสริมการลงทุนแสดงได้ดังนี้

	งบการเงินรวม					
	กิจการที่ได้รับ		กิจการที่ไม่ได้รับ		รวม	
	พ.ศ. 2559	พ.ศ. 2558	พ.ศ. 2559	พ.ศ. 2558	พ.ศ. 2559	พ.ศ. 2558
	บาท	บาท	บาท	บาท	บาท	บาท
รายได้จากการขาย						
การส่งออก	112,519,762	323,284,442	1,238,521,066	1,013,004,316	1,351,040,828	1,336,288,758
การขายในประเทศ	115,212,469	427,261,486	3,488,514,275	3,362,729,524	3,603,726,744	3,789,991,010
	227,732,231	750,545,928	4,727,035,341	4,375,733,840	4,954,767,572	5,126,279,768

	งบการเงินเฉพาะบริษัท					
	กิจการที่ได้รับ		กิจการที่ไม่ได้รับ		รวม	
	พ.ศ. 2559	พ.ศ. 2558	พ.ศ. 2559	พ.ศ. 2558	พ.ศ. 2559	พ.ศ. 2558
	บาท	บาท	บาท	บาท	บาท	บาท
รายได้จากการขาย						
การส่งออก	112,519,762	323,284,442	1,238,521,066	1,012,711,043	1,351,040,828	1,335,995,485
การขายในประเทศ	115,212,469	427,261,486	3,488,318,861	3,362,036,464	3,603,531,330	3,789,297,950
	227,732,231	750,545,928	4,726,839,926	4,374,747,507	4,954,572,158	5,125,293,435

29 เงินปันผลจ่าย

เมื่อวันที่ 29 มกราคม พ.ศ. 2559 ที่ประชุมสามัญประจำปีของผู้ถือหุ้นมีมติอนุมัติให้จ่ายเงินปันผลจากผลการดำเนินงานสำหรับปี พ.ศ. 2558 ในอัตรา 0.883 บาทต่อหุ้น (โดยจ่ายจากกิจการที่ได้รับการส่งเสริมการลงทุน 0.123 บาทต่อหุ้น และจากกิจการที่ไม่ได้รับการส่งเสริมการลงทุน 0.76 บาทต่อหุ้น) รวมเป็นเงินปันผลจำนวน 176.60 ล้านบาท โดยได้จ่ายเงินปันผลดังกล่าวในวันที่ 23 กุมภาพันธ์ พ.ศ. 2559

เมื่อวันที่ 29 มกราคม พ.ศ. 2558 ที่ประชุมสามัญประจำปีของผู้ถือหุ้นมีมติอนุมัติให้จ่ายเงินปันผลจากผลการดำเนินงานสำหรับปี พ.ศ. 2557 ในอัตรา 0.6269 บาทต่อหุ้น (โดยจ่ายจากกิจการที่ได้รับการส่งเสริมการลงทุน 0.4950 บาทต่อหุ้น และจากกิจการที่ไม่ได้รับการส่งเสริมการลงทุน 0.1319 บาทต่อหุ้น) รวมเป็นเงินปันผลจำนวน 125.38 ล้านบาท โดยได้จ่ายเงินปันผลดังกล่าวในวันที่ 19 กุมภาพันธ์ พ.ศ. 2558

30 เครื่องมือทางการเงิน

กิจกรรมของกลุ่มบริษัทย่อมมีความเสี่ยงทางการเงินที่หลากหลายซึ่งได้แก่ ผลกระทบของการเปลี่ยนแปลงของราคาตลาดตราสารหนี้ และราคาตลาดตราสารทุน การเปลี่ยนแปลงอัตราแลกเปลี่ยนเงินตราต่างประเทศและการเปลี่ยนแปลงอัตราดอกเบี้ย แผนการจัดการความเสี่ยงโดยรวมของกลุ่มบริษัทจึงมุ่งเน้นความผันผวนของตลาดการเงินและแสวงหาวิธีการลดผลกระทบที่ทำให้เสียหายต่อผลการดำเนินงานทางการเงินของกลุ่มบริษัทให้เหลือน้อยที่สุดเท่าที่เป็นไปได้ กลุ่มบริษัทจึงใช้เครื่องมืออนุพันธ์ทางการเงิน ตัวอย่างเช่น สัญญาอัตราแลกเปลี่ยนเงินตราต่างประเทศล่วงหน้า เพื่อป้องกันความเสี่ยงที่จะเกิดขึ้น

กลุ่มบริษัทมีนโยบายที่จะลดผลกระทบจากความผันผวนที่ไม่อาจคาดการณ์ได้ของภาวะการเงินในตลาด ดังต่อไปนี้

ความเสี่ยงจากอัตราแลกเปลี่ยน

กลุ่มบริษัทได้ตกลงทำสัญญาซื้อขายเงินตราต่างประเทศล่วงหน้าไว้เพื่อช่วยในการบริหารความเสี่ยงที่เกิดจากการผันผวนของอัตราแลกเปลี่ยนเงินตราต่างประเทศสำหรับรายการที่เป็นเงินตราต่างประเทศโดยเฉพาะเจาะจง

ณ วันที่ 30 กันยายน กลุ่มบริษัทมีสัญญาซื้อขายเงินตราต่างประเทศคงเหลือดังนี้

สกุลเงิน	พ.ศ. 2559		พ.ศ. 2558	
	จำนวนที่ขาย	จำนวนที่ซื้อ	จำนวนที่ขาย	จำนวนที่ซื้อ
	ล้านบาท	ล้านบาท	ล้านบาท	ล้านบาท
ดอลลาร์สหรัฐอเมริกา	1.02	1.95	0.83	1.75
เยนญี่ปุ่น	117.90	91.96	290.13	56.96
ยูโร	-	0.16	-	0.25

มูลค่ายุติธรรมสุทธิ

มูลค่ายุติธรรมสุทธิของสัญญาซื้อขายเงินตราต่างประเทศล่วงหน้าที่เปิดสถานะ ณ วันที่ 30 กันยายน มีดังนี้

	งบการเงินรวม	
	พ.ศ. 2559	พ.ศ. 2558
	บาท	บาท
สัญญาซื้อขายเงินตราต่างประเทศล่วงหน้าที่มีมูลค่ายุติธรรมเชิงบวก	941,964	6,767,062
สัญญาซื้อขายเงินตราต่างประเทศล่วงหน้าที่มีมูลค่ายุติธรรมเชิงลบ	(966,151)	(1,409,052)
สุทธิ	(24,187)	5,358,010

มูลค่ายุติธรรมของสัญญาซื้อขายเงินตราต่างประเทศล่วงหน้าคำนวณโดยใช้อัตราที่ตลาดที่กำหนดโดยธนาคารของกลุ่มบริษัท เสมือนว่าได้ยกเลิกสัญญาดังกล่าว ณ วันที่ในงบแสดงฐานะการเงิน

30 เครื่องมือทางการเงิน (ต่อ)

ณ วันที่ 30 กันยายน กลุ่มบริษัทมีสินทรัพย์และหนี้สินที่มีมูลค่าเป็นเงินตราต่างประเทศคงเหลือ ดังต่อไปนี้

	งบการเงินรวม		งบการเงินเฉพาะบริษัท	
	พ.ศ. 2559 ล้าน	พ.ศ. 2558 ล้าน	พ.ศ. 2559 ล้าน	พ.ศ. 2558 ล้าน
สินทรัพย์				
ดอลลาร์สหรัฐอเมริกา	1.76	1.53	1.76	1.53
เยนญี่ปุ่น	81.36	54.60	81.36	54.60
ยูโร	1.65	0.28	1.65	0.28
หนี้สิน				
ดอลลาร์สหรัฐอเมริกา	1.54	1.13	1.54	1.13
เยนญี่ปุ่น	125.35	317.25	125.35	317.25

ความเสี่ยงจากอัตราดอกเบี้ย

ความเสี่ยงจากอัตราดอกเบี้ยเกิดจากความผันผวนของอัตราดอกเบี้ยในตลาดในอนาคต ซึ่งจะส่งผลกระทบต่อผลการดำเนินงานและกระแสเงินสดของกลุ่มบริษัท กลุ่มบริษัทมีความเสี่ยงเป็นปกติจากอัตราดอกเบี้ย เนื่องจากมีเงินฝากธนาคาร เงินเบิกเกินบัญชีธนาคาร และหนี้สินภายใต้สัญญาเช่าการเงิน อย่างไรก็ตามบริษัทมีหนี้สินภายใต้สัญญาเช่าการเงินที่มีอัตราดอกเบี้ยคงที่ด้วย และเนื่องจากสินทรัพย์ทางการเงินดังกล่าวเป็นสินทรัพย์ระยะสั้น และหนี้สินทางการเงินมีทั้งหนี้สินระยะสั้นและระยะยาว กลุ่มบริษัทพิจารณาว่าไม่มีความจำเป็นต้องใช้ตราสารอนุพันธ์ทางการเงินเพื่อป้องกันความเสี่ยงดังกล่าว เนื่องจากผู้บริหารเชื่อว่าความผันผวนของอัตราดอกเบี้ยในตลาดในอนาคตจะไม่กระทบต่อผลการดำเนินงานของกลุ่มบริษัทอย่างเป็นสาระสำคัญ

ความเสี่ยงจากสินเชื่อ

กลุ่มบริษัทมีความเสี่ยงด้านการให้สินเชื่อที่เกี่ยวข้องกับลูกหนี้การค้า ฝ่ายบริหารควบคุมความเสี่ยงนี้โดยการกำหนดให้มีนโยบายและวิธีการในการควบคุมสินเชื่อที่เหมาะสม ดังนั้นกลุ่มบริษัทจึงไม่คาดว่าจะได้รับความเสียหายที่เป็นสาระสำคัญจากการให้สินเชื่อ นอกจากนี้การให้สินเชื่อของกลุ่มบริษัทไม่มีการกระจุกตัวเนื่องจากกลุ่มบริษัทมีฐานของลูกค้าที่หลากหลายและมีอยู่จำนวนมาก ราย จำนวนเงินสูงสุดที่กลุ่มบริษัทอาจต้องสูญเสียจากการให้สินเชื่อคือมูลค่าตามบัญชีของลูกค้าที่แสดงอยู่ในงบแสดงฐานะการเงิน

30 เครื่องมือทางการเงิน (ต่อ)

มูลค่ายุติธรรม

ราคาตามบัญชีของสินทรัพย์ทางการเงินอันได้แก่ เงินสดและรายการเทียบเท่าเงินสด ลูกหนี้การค้า ลูกหนี้บริษัทที่เกี่ยวข้องกัน และรายการบางรายการของสินทรัพย์หมุนเวียนอื่น มีมูลค่าใกล้เคียงกับมูลค่ายุติธรรมของรายการดังกล่าว

ราคาตามบัญชีของหนี้สินทางการเงิน อันได้แก่ เงินเบิกเกินบัญชีซึ่งมีอัตราดอกเบี้ยที่ผันแปรได้ เจ้าหนี้การค้า เจ้าหนี้บริษัทที่เกี่ยวข้องกัน ค่าใช้จ่ายค้างจ่าย และรายการบางรายการของหนี้สินหมุนเวียนอื่น มีมูลค่าใกล้เคียงกับมูลค่ายุติธรรมของรายการดังกล่าว เงินกู้ยืมจากสถาบันการเงิน มีอัตราดอกเบี้ยใกล้เคียงกับอัตราดอกเบี้ยในตลาด ดังนั้นมูลค่าตามบัญชีจึงใกล้เคียงกับมูลค่ายุติธรรมโดยประมาณ

31 เหตุการณ์ภายหลังวันที่ในงบการเงิน

เมื่อวันที่ 24 พฤศจิกายน พ.ศ. 2559 ที่ประชุมคณะกรรมการของบริษัท ครั้งที่ 9/2559 มีมติอนุมัติเสนอจ่ายเงินปันผลจากผลการดำเนินงานสำหรับปี พ.ศ. 2559 ในอัตรา 1.0273 บาทต่อหุ้น (โดยจ่ายจากกิจการที่ได้รับการส่งเสริมการลงทุน 0.2330 บาทต่อหุ้น และจากกิจการที่ไม่ได้รับการส่งเสริมการลงทุน 0.7943 บาทต่อหุ้น) รวมเป็นเงินปันผลจำนวน 205.46 ล้านบาท โดยบริษัทจะนำเสนอเพื่อการอนุมัติจ่ายเงินปันผลดังกล่าวในประชุมสามัญประจำปีของผู้ถือหุ้นของบริษัทต่อไป

ถัดไป ▶▶
รายงานความยั่งยืน
ประจำปี 2559